PRIMER AÑO — Núm. 136. PORTE PAGADO Dirección, Redacción y Administración: AVENIDA DE MAYO 769 Buenos Aires, Miércoles 24 de Mayo de 1916

Todas las cartas destinadas a la Redacción deben ser dirigidas al Director.

Como el diario no puede responsabilizarse por los manuscritos que se le envíen, ruega a los autores guarden copia de ellos.

Dirección Telegráfica: EPOCA, Buenos Aires

Teléfono: Unión Telefónica 5194, Avenida.

Biblioteca de la Universidad F.C.S. La Plata

Epoca

PRECIOS DE SUSCRIPCION:

CAPITAL

$ m/n. Un mes 1.70 — $ m/n. Tres meses 5 — $ m/n. Seis meses 10 — $ m/n. Un año 20

PROVINCIAS

Un mes 2 — Tres meses 6 — Seis meses 12 — Un año 24

EXTERIOR

$ m/n Un mes 2 — $ m/n Tres meses 6 — $ m/n Seis meses 12 — $ m/n Un año 24

Número del día 0.08 — Número atrasado (dentro de los 30 días) 0.20 — De fechas anteriores 0.50.

LA EPOCA se envía directamente por correo a toda persona que lo pida acompañando el importe correspondiente. Los pedidos de suscripciones para el interior de la República se atenderán por cualquier número de días a razón de 0.05 por ejemplar.

24 DE MAYO DE 1916

El atentado parlamentario

Los resultados del debate parlamentario no pueden sorprender a nadie. La mayoría antiradical ha cumplido sus designios, valiéndose, precisamente, de la superioridad puramente cuantitativa que acuerda el número. Se trataba de despojar a la Unión Cívica Radical de la representación por la minoría de Santa Fe y el plan se ha consumado. La coalición demócrata-conservadora-socialista ha logrado prolongar hasta estos momentos de adelanto cívico la vieja y viciosa práctica de los escrutinios de conciencia, sustituyéndose a la voluntad popular para emitir por su cuenta y riesgo diplomas de diputados con evidente violación del espíritu y de la letra de la ley y con desmedro de la autoridad de la misma cámara. Porque no pueden abrigar ilusiones los ciudadanos que penetraron al recinto por el postigo excusado. Su título es bastardo y su representación usurpada. De los legajos de la comisión de poderes han salido, gesticulantes y artificiales como el homúnculus de las retortas de Wagner, pero inutilmente ensayarán confundirse con los representantes auténticos de ciudadanos reales y efectivos. Siempre su pinta señalará la usurpación y su caso quedará como un ejemplo a evitar para el futuro. Pues todas las sutilezas dialécticas no llegarán a demostrar jamás que la claraboya sea la puerta de acceso a la cámara para los verdaderos representantes del pueblo: entre los productos de la incubadora y los del nido siempre existe diferencia.

Adivinamos la objeción maliciosa de los que invariablemente creen descubrir intenciones secretas en las actitudes más claras y francas. No respiramos por la herida; materialmente, la Unión Cívica Radical no ha recibido lesión alguna, y si sufre moralmente es por la grande y cruel afrenta que ha infligido al país una mayoría ambiciosa y sin escrúpulos.

El episodio parlamentario revela, en efecto, que los adelantos políticos del país no son tan grandes ni tan sólidos como lo creemos. Demuestra que si la ley escrita señala un considerable avance en materia electoral, le ha sido inoculado en la práctica, el espíritu atrasado y mañoso que prevaleciera durante largo tiempo en las costumbres políticas argentinas. La elección de abril fué, efectivamente, una gran victoria democrática; pero como todos los avances rápidos dejó a retaguardia gran número de dispersos que se han reorganizado sigilosamente y se presentan otra vez, atrincherados en sus antiguas posiciones, con la pretensión de obtener una revancha increíble. Increíble para la buena fe y la honestidad políticas, pero posible, factible, hacedera para la falta de escrúpulo y la desaforada ambición de quienes la sustentan.

Alrededor de las elecciones de Santa Fe, entonces, se ha reproducido la batalla electoral del 2 de abril. Y esta vez con resultados halagüeños para la mayoría antirradical, que abusó sin repugnancias de su numérica superioridad para corregir audazmente la expresión de voluntades populares perjudiciales para sus intereses. Porque no se puede negar qué el debate fué, en todo momento, favorable a la representación radical. En el campo de la doctrina, nuestro partido obtuvo una victoria efectiva, innegable. Fué aplastado por la gravitación brutal del voto; nada más. Ugartistas, demócratas y socialistas habían convenido en despojar al radicalismo de la representación en minoría de Santa Fe, no sólo para conformar a los postulantes desahuciados por la junta electoral, sino con la ilusión de crear antecedentes que serán explotados en las elecciones presidenciales. Uno de los representantes de la mayoría, más franco y más candoroso que los otros, declaró en pleno recinto el verdadero pensamiento del acuerdo antirradical. Y a confesión de parte...

Ese pensamiento secreto — no tan secreto al fin — explica la forma irregular y extraña con que la mayoría antirradical condujo el debate. Se vió en todo momento, no el propósito de estudiar los vicios de las elecciones de Santa Fe, sino el de aceptar sin mayor examen todos los cargos formulados para anular la representación de la minoría. Contra ese designio previo, implacablemente mantenido, se estrellaron todos los esfuerzos de los representantes radicales, que no pretendían, ciertamente, prohijar fraudes, sino practicar una investigación ajena a toda tendencia política, orientada exclusivamente a satisfacer la moral cívica ofendida, castigando los culpables, fuesen ellos quienes fueren.

No lo ha querido la mayoría antirradical, aferrándose tenazmente a conquistar inmediatas ventajas materiales. Bien: queda el hecho para un proceso político futuro que será incoado en época más favorable para reacciones de la honestidad y rectitud cívicas. Pero no se prometan repetirlo las mayorías antirradicales. Es un juego demasiado peligroso del que han salido ilesos una vez. Pero nunca segundas partes fueron buenas...

LA REVOLUCION DE MAYO

Hemos llegado al 106° aniversario de la Revolución de Mayo, acción que cambió completamente los destinos de nuestro país, y de las repúblicas vecinas, dando impulso al sentimiento de grandiosidad de una raza naciente, mezcla de la civilización europea, que ha de señalar en breve espacio de tiempo el progreso alcanzado por el desarrollo de la cultura, la influencia del estudio y el amor al engrandecimiento del país.

Nuestros patricios del año 1810 soñaron para la tierra argentina una era de bienestar y honor; sacrificaron su vida en holocausto de una causa de emancipación; dieron su sangre en hechos gloriosos que causaron la admiración del mundo por la fuerza, tesón y energías con que se produjeron; aspiraron a un bienestar que no pudieron percibir, pues quedó relegado a las generaciones sucesivas, quienes tributan cada año el respeto, admiración y cariño por aquellos jóvenes que entregaron todo al mejoramiento político de la nación.

El 25 de Mayo señala en la historia de la patria y en la de las naciones civilizadas, el hecho más significativo y glorioso de una revolución sana, de principios indiscutibles, de derecho natural inspirado en el noble fin de conseguir, sin derramamiento de sangre, un gobierno propio, formado por hombres capaces, dignos, de aspiraciones patrióticas, inspirados en el amor a la población, en el bienestar común, sin pasiones egoístas, de desigualdad y de aplastamiento, de ideas puras, sanas y progresistas.

La Junta de Gobierno nombrada ese memorable día, en su digno y viril secretario Moreno, dió en tierra de una vez con las pretensiones de dominio, a las intrigas de palacio, a la opresión del pueblo sin derechos para desempeñar cargos públicos, y señaló el principio de una vida democrática, de una existencia envidiable, de la implantación de grandes y altos propósitos en el gobierno, en las autoridades y en el pueblo, dándole derechos electivos y suprimiendo las imposiciones absurdas, la desigualdad de los habitantes y ejerciendo un principio de libertad que después de más de cien años se ve realizado con éxito.

¡Gloria y honor a los prohombres de la Revolución de Mayo, que dando el primer grito de libertad, señalaron al mundo el nacimiento de un país libre para sus hijos y los de las naciones del mundo que quisieran habitarlo.

ca...

EL DÍA POLÍTICO

UNA ACTITUD

La actitud asumida en el debate parlamentario por los representantes de la mayoría de Santa Fe, expuesta en un breve discurso por el diputado Rodríguez, dió una nota de serenidad y patriotismo que nos complacemos en señalar. No sabemos por qué la mayoría antirradical parece que creía contar con el concurso de los diputados radicales disidentes para derrotar a los representantes de la *minoría*; de modo que la conducta altiva y firme asumida por aquéllos, los desconcertó *perceptiblemente*.

Por lo que a nosotros respecta, esa actitud no nos sorprende. La desinteligencia producida entre las dos fracciones en que se ha dividido el radicalismo santafesino, desinteligencia derivada hacia una lucha ruda y vigorosamente sostenida por ambas partes, había dado nacimiento a muchas ilusiones entre los adversarios del radicalismo. Hasta creyeron que podrían atraerlos momentáneamente a sus filas, ofreciéndoles como cebo la promesa de derrotar a sus adversarios de la elección de abril.

Mas el buen criterio y el patriotismo de los representantes disidentes marchitó muy pronto esas ilusiones. Esos ciudadanos han sabido deponer a tiempo los enconos de la lucha provincial, elevando su espíritu por sobre las pequeñeces de la vida diaria, para mantenerse fieles a su honrosa tradición de radicalismo. ¿Y cómo había de ser de otra manera? Se puede adivinar la vibración generosa de su temperamento radical ante el espectáculo de la enconada batalla sostenida por el partido contra el ataque simultáneo de todos sus adversarios. Al fin, son radicales, y era el radicalismo histórico, sus principios tradicionales, los que se defendían en el recinto. No podrán, por una fatalidad lamentable, ocupar su puesto en las filas. Pero su actitud severa y digna administró una severa lección de dignidad política a las fracciones antirradicales.

¤ ¤ ¤

SITUACION DEFINIDA

Los debates parlamentarios han definido claramente la composición de la cámara. Allí existen solamente dos bandos: radicales y antirradicales, reunidos estos últimos bajo distintos marbetes.

Por una parte está la diputación radical, unida, homogénea, representante de un partido orgánico, nacional, que reunió alrededor de 400.000 votos en las últimas elecciones. Se ampara en la ley y defiende la constitución.

El bando opuesto es una reunión de elementos heteróclitos coaligados con propósitos crudamente arrivistas. Se orientan hacia el poder y combate al radicalismo porque lo encuentran entre sus apetitos y el objeto de ellos. Ultimamente se han dado una denominación: Partidos de la derecha.

¿Quiere decir eso que el socialismo queda aparte? Absolutamente; los socialistas son un apéndice ugartista. Se sientan a la izquierda, pero su centro de gravedad política se encuentra a la derecha. En pleno riñón de la política criolla, precisamente...

¤ ¤ ¤

EL COLEGIO ELECTORAL

La franqueza imprudente de un diputado del régimen confesó en la cámara la finalidad perseguida por la coalición antirradical. Propósitos bien conocidos, reiteradamente denunciados por este diario, pero a cuya confirmación no viene mal una revelación de parte. Las maniobras de la cámara van encaminadas a crear antecedentes que se explotarán en el colegio electoral.

Pero la liga antirradical incurre en optimismos peligrosos. En el colegio electoral las cosas ocurrirán de otro modo que en la cámara. Allí no habrá una mayoría numérica confabulada que haga prevalecer ciertos planes. No será el congreso el que elija presidente, sino el colegio electoral...

¤ ¤ ¤

UN AGUERO

En algunos pueblos de la provincia se ha señalado la aparición de un pajarraco misterioso, que parece tener particular preferencia por los campanarios de las iglesias. Los vecinos de Tres Arroyos lo han visto durante dos días, inmóvil, con los ojos fijos en la intendencia municipal, vecina a la iglesia. Un aficionado a la fotografía tomó, impávido, una instantánea muy curiosa, según cierto diario local. También ha sido vista el ave misteriosa y enigmática en Adolfo Alsina y en otros pueblos.

Todos los vecinos de esos lugares convienen en que se trata de un agüero. Puede ser. Los pájaros han sido elegidos frecuentemente por las potencias ocultas para dirigir advertencias a los hombres. La lechuza tiene una reputación hecha sobre el particular; y el cuervo siempre tuvo fama de ser un mensajero de lo desconocido.

Y si se trata de un agüero no puede ser otra cosa que una advertencia al señor Ugarte. Bien sabido es que sólo por los poderosos de la tierra se molestan los dioses. Un cometa anunció la muerte de César, tres brujas predijeron a Macbeth sus destinos. Siempre aparecen personajes misteriosos cuando se prepara algún acontecimiento. Recordamos que no hace mucho también un pájaro extraño, desconocido para la omitología regional, hizo acto de presencia en Corrientes. El agüero fué confiado por lo que le ocurriera en seguida el gobernador Loza.

De modo que el señor Ugarte debe adoptar sus precauciones. Cualquier día aparece el ave agorera en la corniza de la casa de los siete tirantes...

La torre de los ingleses

Su inauguración

DETALLES DEL ACTO

Como estaba anunciado, realizóse esta tarde a las 3 la ceremonia de inauguración de la torre-reloj con que la colectividad inglesa obsequia a la Argentina.

Hizo entrega del monumento el representante diplomático de la Gran Bretaña, sir Reginald Tower, quien pronunció un discurso lleno de elogiosos conceptos para nuestro país y en loor a la confraternidad anglo-argentina. A este discurso contestó el ministro de relaciones exteriores, doctor Murature, y después habló el doctor Gramajo en nombre de la comuna de la capital que se veía agraciada—dijo—por una prueba más de amistad de Inglaterra.

Acto continuo los asistentes que eran más de ochenta pasaron a visitar el interior de la torre, en uno de cuyos salones se les sirvió un lunch.

La banda municipal ejecutó los himnos argentino e inglés.

EL GENERAL RICCHERI

A última hora ha resuelto postergar su salida el general Ricchéri, quien había anunciado oficialmente que partiría hoy a bordo del Darro.

El general Ricchéri nos comunica que saldrá el viernes próximo en el trasatlántico español Reina Victoria Eugenia y que después de una breve estadía en París y Londres se dirigirá a Salónica, viviendo una larga temporada entre las tropas aliadas que allí combaten.

TUYUTI

Cumplen hoy cincuenta años de la sangrienta batalla de Tuyutí, una de las más reñidas de la guerra contra la tiranía del mariscal Solano López, que mantenía bajo un régimen autocrático la república del Paraguay.

Tuyutí es una de las glorias más puras del ejército argentino, que se batió heroicamente en aquella justa de valor, tan rica en episodios de temerario heroismo.

Tuyutí fué una acción de trascendental importancia para el desarrollo ulterior de la campaña emprendida por los ejércitos brasileño, argentino y uruguayo, pues significó un rudo golpe para el poder militar de López que no logró reaccionar, optando luego más por una desesperada resistencia que por ofensivas violentas.

Con motivo del cincuentenario de la batalla, los sobrevivientes de aquella sangrienta guerra y los diversos círculos militares efectuarán hoy diversas celebraciones.

EN LA PRESIDENCIA

El primer magistrado no concurrió a su despacho oficial de la casa de gobierno.

Durante la tarde de hoy, el secretario de la presidencia, doctor Fernando Gowland, se ha ocupado en dejar terminados los arreglos que son de práctica en los salones para los aniversarios patrios. La mesa ubicada en el gran comedor donde se servirá el banquete esta tarde, ha sido preparada para cuarenta y dos comensales.

Petróleo de Comodoro Rivadavia

El presidente de la comisión del Petróleo de Comodoro Rivadavia, ha comunicado al ministro de agricultura, que los pozos números 4, 8, 10, 14, 15, 16, 18, 19, 20, 22, 25, 26, 27, 28, 29, 31 y 53, que están en explotación, en la zona de reserva, han producido durante los días 14 al 20 inclusive, del corriente mes, la cantidad de mil setecientos treinta y siete metros cúbicos de petróleo crudo.

El asunto de la falsificación de firma

Detención del presunto autor

Por orden del prefecto general de puertos, contraalmirante Rojas Torres, ha sido detenido por la policía de investigaciones de la capital, un ex empleado de la prefectura, sobre el cual recaen sospechas de ser el autor de la falsificación de firma, de que hemos informado ampliamente a nuestros lectores en ediciones anteriores.

Se trata de detener a otros sujetos que aparecen complicados en este delito.

LOS PROPIETARIOS DE VEHICULOS

Reclamación ante la comisión municipal

La sociedad Propietarios de Vehículos ha presentado a la comisión municipal una solicitud para que se resuelvan inmediatamente todos los expedientes de reclamaciones que tiene en el seno de esa corporación, algunos desde hace más de un año...

La solicitud viene apoyada por los gremios de cocheros y chauffeurs, y reclama, principalmente, sobre las reformas a la ordenanza de tráfico que están en trámite.

El problema político y constitucional de Corrientes

La Intervención Nacional no lo ha resuelto

Debe ser sometido al Honorable Congreso de la Nación

"En política, como en economía y en finanzas, los grandes problemas no tienen solución posible sino en la libertad, con la libertad, por la libertad y para la libertad".

Emilio Castelar.

Si a algún país le es aplicable, en la actualidad el aforismo del eminente político y excelso orador español que dejamos transcripto, es, indudablemente, al nuestro, y especialmente, al pleito correntino determinado en el epígrafe de estas líneas.

En efecto: dos meses hace que el gobierno federal intervino aquella provincia con el fin de resolver el conocido conflicto de poderes y de normalizar su vida institucional.

Y nada ¡absolutamente nada! ha podido resolver hasta hoy.

¿Por qué?

Porque el poder ejecutivo nacional no ha visto en el pleito que se le sometía sino un simple litigio entre dos poderes, cuando éste no era en realidad, sino la manifestación externa del estado grave de la vida institucional y política de aquella provincia, que reclamaba e imponía soluciones inspiradas en los altos anhelos y propósitos nacionales capaces de crear allí, como en toda la república, una situación estable que afianzara el orden y la paz bajo la égida de la ley, la libertad y la justicia. Y el interventor nacional, con ese estrecho criterio que empequeñecía y desvirtuaba el hondo problema que debía estudiar y resolver, descendió al nivel de la politiquería subalterna y buscó solucionar con ella lo que sólo puede ser solucionado con el amplio y elevado criterio de la evolución política que culmina en todo el país, realizando la democracia con la Constitución y la libertad y la paz con la justicia y con la ley.

Como tenía que suceder, fracasó por completo.

Y ahora ha resuelto, por vía de una enmienda que le resulta peor que el soneto, convocar a una parte del pueblo de la provincia a elecciones de la tercera parte de los diputados que deben renovarse. ¿Para qué? ¿Qué soluciona con eso?

No soluciona nada; pero obliga al pueblo elector a un inútil sacrificio y, mientras éste se consuma, el señor interventor tiene una razón de ser y de estar. Menguada razón; ¡pero no hay otra!...

Todavía más: el partido Radical de Corrientes, por intermedio de su representación legislativa, ha solicitado del poder ejecutivo nacional, en el período de receso de las honorables cámaras, la intervención amplia, a los efectos de los artículos 5 y 6 de la Constitución de la nación, y ha fundado extensa y detalladamente los hechos y el derecho que motivaban y justificaban el pedido. Y el poder ejecutivo intervino, pero caracterizó hasta hoy su intervención.

¿Es amplia?... ¿Es restringida?...

Aún no lo ha dicho.

Y el pueblo de Corrientes está con las desconfianzas y las zozobras propias de la incierta situación que la intervención "sui géneris" le crea.

De todo lo cual se deduce un ineludible e impostergable deber impuesto al poder ejecutivo de la nación: el de elevar al honorable congreso nacional todos los antecedentes de la intervención y someter a su alta y suprema autoridad la solución del problema que la motivó.

De todos modos el congreso es el llamado a resolver ese asunto en última instancia, y es de desear que a él lo eleve, espontáneamente, el poder ejecutivo, por las mil razones que para ello existen y que es innecesario enumerar.

DEMOCRACIA

La escena ocurre en una de las puertas del Congreso. Uno o dos personajes civiles, grave el empaque, penetrante la mirada, la guardan. Los acompañan varios agentes de policía. Los civiles conversan en voz baja; los agentes se pasean. De pronto baja un ciudadano de un taxi. Pretende entrar.

Agente 1.o—¡Párese!

Agente 2.o—Párese, joven.

Ciudadano.—Traigo esta tarjeta (la exhibe).

Agente 1.o—Entréguela, pues...

Personaje civil 2.o—¡Démela!

(El ciudadano vacila y mira a los agentes).

Agente 1.o—Entréguela, pues...

Agente 2.o—Rápido, amigo.

(El ciudadano entrega su tarjeta. Los personajes civiles se retiran hacia adentro y conversan, misteriosamente, mirando de vez en cuando al ciudadano que espera).

Civil 1.o—(En voz baja) Es un rad...

Civil 2.o—(Idem)—La tarjeta ha sido sacada por el diputado... (Aquí el nombre de un representante radical).

(Desenvuélven la tarjeta a los agentes y les dan instrucciones en voz baja).

Agente 1.o—(Al ciudadano devolviéndole la tarjeta).—No puede entrar: está lleno...

Ciudadano (protestando)—Pero esta entrada...

Agente 2.o—Le sirve para quedarse afuera... ¡Ja! ¡Ja!

Agente 1.o—¡Ja! ¡Ja!

Ciudadano.—Vea que...

Agente 1.o—Despeje, amigo, o procedo.....

(El ciudadano se manda mudar echando chispas).

ESCENA II

Idéntico decorado, los mismos personajes. Se aproximan a la puerta dos caballeros de esos que no se desea encontrar de noche en una calle sola. Ven a los agentes y se detienen, recelosos. Conferencian "soto voce"

Individuo.—Yo, "Lungo" no entraba. La "cana" está allí...

Ind. 2.o—Sí, pero el "dotor" nos dijo...

(Avanzan "en tanguant" y estiran dos tarjetas a los agentes).

Agente 1.o (autoritario)—A vos yo te conozco, buena pieza. Esta tarjeta...

Civiles (interviniendo apresuradamente) — Déjelos pasar, agente: déjelos pasar. (Leyendo la tarjeta).—¿No ve que los manda el diputado?... (Aquí el nombre de un político del régimen).

(Los individuos pasan, saludando con fingido respeto a los agentes).

Agente 2.o (en voz baja, al 1.o)—¡Y decir que tiene la "ceguera" recomendada!...

La barra de anoche fué marcadamente hostil a los representantes radicales. Se expli-

El nuevo uniforme del ejército

Con motivo del desfile de tropas que tendrá lugar mañana lucirá nuestro ejército de tierra el nuevo uniforme reglamentado por nuestro ministro de guerra, general Allaria, lo cual nos mueve a comentar esta resolución con el desapasionamiento que inspira nuestra acción.

Mientras la tropa se presentará luciendo su traje kaki, la oficialidad vestirá sus uniformes de paño, el que ofrecerá un contraste visible que dirá una vez más del desacierto de la gestión ministerial y de la ligereza con que se adoptan resoluciones que debieran ser objeto de profundas reflexiones y merecido estudio.

La verdad es que existe una anarquía completa en cuanto respecta a uniformación de oficialidad y tropas sin que hasta hoy se haya ocupado ningún ministro de solucionar de una vez esta importante cuestión.

Nuestro ejército debe tener su uniforme típico que lo caracterice de una sola vez entre todos los de los otros países. Francia, Italia, España, Alemania, todas las naciones han dotado a su ejército de su uniforme, pero nosotros seguimos innovando siempre sin acertar con la solución definitiva.

Ha llevado nuestra tropa el kepi francés y el casco alemán; se presentará ahora con el casco romano y mañana no sorprenderá que luzca nuestra infantería el sombrero bersagliéri, pensando que los avestruces de nuestras pampas pueden abastecer de pluma barata.

Si se observa a la oficialidad en maniobras se observará sin esfuerzo que en un grupo de veinte oficiales hay diez divisas diferentes y todas ellas son reglamentarias, lo que quiere decir cuán verídica es nuestra afirmación de que reina anarquía al respecto.

Lo mismo puede afirmarse de las monturas: los enamorados de la moda inglesa usan la silla, los de Italia la montura italiana y aun hay quienes se ingenian para proveerse de monturas que mucho se asemejan a los bastos del paisanaje.

Un subteniente que gana dos mil pesos al año debe invertir más cuando menos, en uniformes, porque debe tener su muestrario completo.

Si se prueba que la tropa puede presentarse a paradas con su uniforme kaki, económico, ¿por qué no adoptarlo para todos los actos del servicio, pero dentro de la uniformidad definitiva que reclamamos?

El asunto es digno de seria meditación y amplio estudio, por lo que hemos de volver sobre él, invitando en tanto al ministro a reflexionar sobre el caso, recabando, si menester fuese, la ley del congreso que imprima el sello definitivo que concluya de una vez con esta manía innovatoria que solo conduce al ridículo.

Los sucesos del Neuquen

La evasión de los penados

75 evadidos, bien armados, se internan en el territorio

El asesinato del ingeniero Plottier

Numerosos muertos y heridos

Hemos adelantado en nuestro número de ayer, algunas informaciones sobre la sublevación de presos ocurrida en la cárcel del Neuquén. Ya en los despachos recibidos ayer se evidenciaba la gravedad de aquel suceso y la importancia del movimiento, que tuvo por corolario la fuga, en masa, de todos los penados de aquella cárcel y sucesos sangrientos de los cuales resultaron numerosos muertos y heridos.

Los telegramas que publicamos a continuación amplían nuestra crónica de ayer y dan la impresión de lo que ha sido aquel lamentable acontecimiento.

Como se produjo la sublevacion—

NEUQUEN, mayo 24. — Ampliando las informaciones de mis telegramas de ayer envío los siguientes detalles sobre la sublevación de presos ocurrida en la cárcel de ésta.

En el movimiento, que parece haber sido preparado, en todos sus detalles, desde hace varios días, intervinieron los ciento sesenta presos que se hallaban en la cárcel, los que consiguieron asaltar la guardia, quitarle el armamento y dominar el interior del establecimiento. Aunque sorprendida la guardia intentó, en los primeros momentos, evitar la evasión, pero fué arrollada por los sublevados, quienes mataron o hirieron a los centinelas forzando las puertas de los pabellones.

Provistos los presos de mazas y martillos del taller de herrería, hicieron volar los cerrojos de las puertas principales de los pabellones, dando libertad a todos los asilados.

Los centinelas sostuvieron un fuego nutrido contra los presos que se habían apoderado de los máusers de la guardia, siendo todos muertos en sus puestos.

El director del establecimiento, el vicedirector, el sargento de la guardia y el subteniente Julio Alvarez, cruzaban sus tiros de revólver con las balas de los sublevados, pero éstos consiguieron imponerse, reduciendo toda resistencia.

Los sublevados marcharon acto continuo hacia el centro de la población, infundiendo terror y pánico entre los vecinos y disparando tiros contra todos los que suponían dispuestos a oponérseles, hiriendo a varias personas. Cortaron, asimismo, todas las líneas telegráficas que hallaron, de manera que solo se puede comunicar actualmente, con los pueblos circunvecinos por las líneas del teléfono.

Avisado desde los primeros momentos de

la sublevación, el gobierno central ordenó a las comisaría de Allen, General Roca y Cipolletti para que tomaran las primeras providencias.

La jefatura del distrito telegráfico pudo dar los primeros avisos a Buenos Aires y al interior del territorio, pero luego fueron cortadas nuevamente las líneas que se acaban de restablecer.

Interrogados los presos por algunas personas sobre la causa de la sublevación manifestaron no tener queja de la administración; que "deseaban la libertad". Los promotores de la sublevación fueron 30 penados venidos recientemente de Santa Rosa de Toay, eficazmente secundados por diez presidiarios chilenos de esta cárcel.

Hánse presentado voluntariamente después de producida la sublevación muchos de los evadidos a las autoridades. Se pasó, entonces, lista, la qué arrojó setenta y cinco ausentes, todos hombres resueltos que se han internado en el territorio con rumbo a la frontera de Chile.

Llevan veinticuatro máusers, nueve machetes y tres mil tiros. Los evadidos se han proveído de caballos y monturas y marchan bien pertrechados.

Se ha pedido al depósito de marinería de

Ingeniero Adolfo Pottier

Puerto Militar el envío de cien hombres de tropa que se esperan por momentos, pues vienen en tren expreso.

Los centinelas muertos son José Muñoz, Darío Ríos y Antonio Alonso. Resultó herido de dos balazos el sargento Adolfo Brun. De los presos fueron fuertos Juan Francisco Rojas y Angel Gosella.

Hay también varios particulares heridos y muertos.

Algunos detalles—

NEUQUEN, mayo 24. — A pesar de que los presos evadidos de la cárcel dominaron, por varias horas, la población, todas las informaciones concuerdan en reconocer que no usaron de violencias contra los vecinos respetando especialmente al sexo débil.

Mataron, hirieron e hicieron fuego contra todo aquel que intentó oponerse a su fuga, sin cometer atentados.

Intentaron hacer seguir una máquina del ferrocarril del Sud, pero el foguista, intimado a hacerlo dijo que era imposible conducir el tren por no tener fuego encendido. En ese interín los gendarmes de policía hicieron descargas de fusilería, matando a un preso e hiriendo a otros que los evadidos llevaron consigo.

Nuevos heridos: cabo de policía Domingo Riquelme, agentes Francisco Jiménez, Saul Durán; presos Leandro Villaboa y civiles Eduardo Talero (hijo), Juan Benegas, José Edelman, Gregorio Lerman, señora Sara Lerman de Grichener, víctima de su curiosidad.

Los vecinos de Cipolletti y la policía a las órdenes del comisario Garcés Ponte, prestaron eficaz y oportuna intervención, capturando trece evadidos.

El comisario de Allen, Juan Malagrava, pasó para Estación Plottier. Avisan de Zapala que salió el comisario inspector Adalberto Staub y veinte agentes secundados por particulares bien armados.

Espéranse cien hombres de los depósitos de marinería de Puerto Militar.

La población reconoce que dentro de los recursos con que contaban, ha sido buena la acción desplegada por el gobernador, el secretario y el comisario Manuel G. Soria.

Los sucesos de Plottier—

NEUQUEN, mayo 24. — En este momento se conocen algunos detalles de los sucesos ocurridos en la estación Plottier, hacia la cual se dirigió la mayor parte de los detenidos al internarse en el territorio.

Las informaciones no son completas porque las comunicaciones telegráfica y telefónica fueron cortadas por los sublevados.

En la estación Plottier se supo, como en otras poblaciones, la sublevación de los presos de la cárcel poco después de producida. Como se presumía que los presos habrían de tratar dirigirse hacia la cordillera para buscar refugio y que en consecuencia pasarían por aquella localidad, se trató de organizar alguna resistencia. El señor Plottier, dueño del establecimiento en que se halla aquella estación armó a algunos peones y se preparó para resistir el probable asalto.

Los evadidos, en número superior a treinta, no tardaron en presentarse allí intentando penetrar en el negocio del establecimiento para proveerse. Ante la resistencia que hallaron dispararon sus armas, imponiéndose a viva fuerza, pereciendo el señor Plottier en la sangrienta colisión, de la cual resultaron también algunos heridos.

Son todos los detalles que tengo, hasta ahora, de este luctuoso episodio.

El señor Adolfo Plottier—

El señor Adolfo Plottier, asesinado tan alevosamente por los presos evadidos de la cárcel del Neuquén era uno de los hombres progresistas que más han contribuido al progreso de aquel territorio. Propietario de un extenso y próspero establecimiento agrícola-ganadero, había dedicado sus energías a esa tarea, radicándose definitivamente en el Neuquén.

Era uruguayo de origen, y además de una buena reputación profesional como ingeniero, era estimado por su distinción y cultura. En el Uruguay había desempeñado el cargo de director general de obras públicas y anteriormente tuvo a su cargo el consulado uruguayo en Amberes.

Desde hacía varios años se hallaba establecido en el Neuquén.

NEUQUEN, mayo 24.—Comunican de Arroyitos, distante doce leguas, que los presos cortaron los hilos del telégrafo, los que rehabilitaron después. El jefe de la oficina de correo abandonó la oficina enterrando los valores de importancia. A las 5.40 p. m. llegaron 50 hombres armados, que tomaron la oficina; revolvieron papeles y rompieron las cartas simples sin valor. En seguida asaltaron varios puestos y estancias proveyéndose de nuevos caballos, armas, dinero y monturas. Asaltaron la casa de negocio de Finochetti.

Hoy, a las 8 a. m. salió un tren con la marinería, acompañándolo el gobernador y llegando a Senillosa, donde esperaba el comisario inspector Adalberto Staub con veinte hombres armados.

El gobernador condujo anoche un tren de caballada para organizar la persecución.

Los correos en galeras que vienen en viaje de 16 de Octubre, conduciendo valores importantes, serán copados entre Cabo Alarcón y Arroyitos.

Las fuerzas de marinería llegaron a Senillosa, disponiendo el gobernador que la mitad se incorporase a las fuerzas policiales montadas, regresando a ésta el resto con los elementos pesados traídos inútilmente de puerto militar.

Prestan servicio avanzado dos automóviles.

NEUQUEN, mayo 24. — En la casa de comercio de Finochetti, situada en Arroyitos, los bandidos robaron por valor de cuatro mil pesos. No hubo muertos.

De Zapala partió un automóvil conduciendo al comisario y agentes armados para organizar la defensa de Collón Curá y Paso San Ignacio, tomando la balsa y botes para impedir avanzar en la zona de Junín de los Andes. El comisario Cejas Mariños corta campo buscando salir al encuentro en Cabo Alarcón, uniéndose al subcomisario de dicho lugar.

A medida que avanzan los bandoleros van destruyendo las líneas telegráficas, las que rehabilita en seguida la cuadrilla organizada a los efectos.

En la dirección general de territorios se han recibido los siguientes telegramas del gobernador del Neuquen:

"Los autores de la sublevación se cree son los presos venidos de la Pampa, y seguramente la mayor parte de los sublevados que lo siguen es por intimidación, pues más de veinte se han presentado ya y otros han sido tomados.

Han cortado el telégrafo del Sur, pero he tenido tiempo de prevenir al interior. Las policías están avisadas.

He conseguido armas esta tarde y fuí en tren especial hasta Senillosa, para alcanzar los prófugos, llegando allí una hora después juntamente con las fuerzas venidas de Zapala. Regresé al Neuquén para enviar caballos y salgo llevando los que tengo.

Hay esperanzas de que la persecución evitará nuevos delitos. En Plotier asesinaron al ingeniero Plotier, que fué en auxilio de la casas de negocio que asaltaban. Allí mataron a un preso e hirieron otro los mismos evadidos, porque no querían seguirlos. Fuerzas de Bahía Blanca llegaron hoy.

Procuramos restablecer el telégrafo que los evadidos siguen cortando a medida que avanzan al interior, siguiendo el camino de la costa del Limay.

El gobernador de Misiones coronel López comunica lo siguiente:

Esta gobernación dispuso las medidas precaucionales para evitar hechos como los mencionados en telegramas que contesto, pudiendo asegurarse que se cortarán oportunamente.

Este telegrama del coronel López es en contestación a uno que le dirigió la dirección general de territorios, indicándole lo ocurrido y el procedimiento a seguir para evitar que fueran víctimas de los atropellos de los prófugos.

La huelga de chauffeurs

La ciudad presenta hoy el aspecto de relativa calma en su tráfico habitual: la falta de los autos de alquiler. De los garages no ha salido hoy un solo coche a la calle.

Motivó el paro el hecho de haber realizado la empresa del F. C. del Sud un contrato con una empresa, dándole la exclusividad para que sus autos se estacionen en el andén y prohibiéndoles a los demás hacerlo.

Por fortuna, esta huelga no se parece a la del personal de limpieza, solucionada a medias, gracias a la intervención del presidente de la república. La huelga de chauffeurs no perjudica al público. Al contrario: lo coloca en situación de ahorrar algunos centavos.

Por otra parte, para los chauffeurs, que resultan los únicos perjudicados con el paro, ésta es una causa perdida.

EL PERSONAL DE LOS MINISTERIOS

Como es de práctica, en los aniversarios patrios todo el personal de los ministerios abandona sus tareas a las 3 de la tarde.

Los impuestos atrasados

Solicitud de los comerciantes

La comisión municipal ha recibido una nota de los gremios de lecheros, panaderos, almaceneros, etc., de esta capital, en la que éstos solicitan que la comisión autorice al intendente para percibir sin multa los impuestos atrasados de los comerciantes de la ciudad, fijando para ello un plazo prudencial.

La razón económica del triunfo radical

UNA OPINION AUTORIZADA

Con este título, la "Revista de Economía y Finanzas", prestigiosa publicación que aparece en nuestra capital, publica en su último número un artículo en el que estudia la intervención que el factor económico ha tenido en el triunfo político del Partido Radical.

Lamentando no poder transcribir todo el artículo, algo extenso, extractamos de él las partes fundamentales que, como se juzgará, muestran la serenidad de juicio y la acertada observación de su autor.

"Para los que contemplamos el laboratorio social con el interés superior del estudio de la observación especulativa y patriótica—dice la "Revista de Economía y Finanzas"—no se nos escapa que nos hallamos en el centro mismo de una evolución intensa de las líneas directrices de la vida nacional. Una etapa se ha cerrado y comienza otra bien diferente. Nos hallamos en plena "revolución pacífica."

Tanto como doctrina política, el radicalismo se halla frente al socialismo, como doctrina económica y en igual carácter, frente a los restos de los viejos partidos.

Como doctrina económica, el partido radical persigue el abaratamiento de la vida y una justa organización del trabajo; y de allí sus esfuerzos sobre el pan integral, la carne y los productos a bajo precio, la vivienda económica, la vialidad fácil y conceptos más amplios y variados como estos, que fueron desarrollados por sus "leaders", a cuyo propósito respondieron las conferencias dadas por el doctor Le Breton en la Facultad de Ciencias Económicas."

Se dirá, continúa el articulista, que algunos de estos puntos son temas de la plataforma socialista, pero ello demuestra que son temas humanos, factibles dentro de los programas políticos que buscan el bienestar colectivo. Analiza luego la razón del triunfo radical en Tucumán y Mendoza, basado en que la doctrina económica del radicalismo no amenaza, como el socialismo, las industrias azucarera y vinícola a la que deben aquellas provincias su prosperidad. Hace luego algunas consideraciones sobre el propósito enunciado por el Partido Radical de disminuir las cargas del Estado, propósito puesto en relieve en la actitud del futuro presidente renunciando a sus sueldos, "acto—dice—a través del cual debe verse una época de sencillez en los hábitos y en las exigencias económicas de la vida"; y evidenciase también en la actuación del diputado Le Breton, al pedir una rebaja global de cien millones en el presupuesto, que se conceptuó imposible y que los hechos se encargaron de producir luego, operando saludablemente en la conciencia pública para mayor prestigio del Partido Radical.

Termina el artículo transcribiendo algunos párrafos del informe presentado por el director de la "Revista de Economía y Finanzas", doctor Juan G. Pirán, a nuestro gobierno al regresar del Congreso Internacional de Seguros Sociales celebrado en Roma en 1908, y de los cuales extractamos el siguiente, que significa uno de los problemas económico-sociales que toca encarar al futuro gobierno radical.

"País esencialmente productor el nuestro, ha de realizar en el porvenir su evolución a país industrial, siguiendo las etapas sucesivas del desarrollo de todos los pueblos, como país productor, posee ya industrias de importancia relativas a ese carácter, pero falta cooperación general en la tarea de fundar un régimen orgánico y serio, aplicable a los trabajadores en la República.

Las últimas reivindicaciones obreras en nuestro país, las conmociones sociales a que dieron lugar y al entorpecimiento momentáneo pero intenso sufrido por varias industrias habían con elocuencia: las soluciones no han sido sino momentáneas y parciales; en unos casos se ha ido muy lejos, en otros se ha permanecido estacionario."

HORARIO ESCOLAR

Nos escribe nuestro corresponsal en San Sebastián, provincia de Buenos Aires, haciéndose eco de las protestas de algunos padres por la inconveniencia del horario que rige en las escuelas de aquel punto, pidiéndonos hagamos llegar nuestra voz a las autoridades de la provincia.

Si bien es verdad que el cambio de horario de las escuelas es facultativo de los consejos escolares, creemos que la dirección general de escuelas por intermedio del inspector seccional, podría intervenir, a fin de satisfacer los deseos de aquella población, porque en realidad, las 7 de la mañana, es una hora de todo punto inconveniente para niños que deben recorrer largas distancias antes de llegar a la escuela.

Damos, pues, traslado del asunto a las autoridades escolares de la provincia.

EN EL HOSPICIO DE LAS MERCEDES

LA ADMISION DE ALIENADOS

Siempre hemos creído que las reparticiones públicas deben simplificar en lo posible los trámites, molestos por lo general y muchas veces innecesarios, que en algunas de ellas se exigen, dando al público toda clase de facilidades a fin de llenar el objeto para el que fueron creadas.

Pero tal cosa no ocurre, y ello es deplorable sobre todo cuando se trata de reparticiones como el hospicio de las Mercedes, donde los servicios debieran ser prestados de inmediato, pasando por sobre un formulismo que no conduce a otro resultado que el de agravar la situación del paciente y volver aún más penosa la de los deudos.

Para ser admitido un alienado en ese establecimiento, se le exige la presentación de dos certificados médicos sin cuyo requisito es rechazado, aunque el enfermo se encuentre bajo los efectos de una violenta crisis que hace peligrosa su permanencia en otro sitio que no sea el hospicio.

Nos aseguran que han ocurrido casos en que los deudos del alienado han tenido que restituirlo al hogar desde la puerta del hospicio por no haber llevado los dos certificados que se exigen.

Creemos que bastara un solo certificado, pues el otro lo podra expedir el facultativo que debe reconocer al enfermo en el momento de darle entrada en el establecimiento, con lo cual se llenaran las formalidades establecidas, evitando a los hogares modestos erogaciones penosas que hacen más aflictiva su situación.

Esperamos que las autoridades correspondientes tomarán las medidas pertinentes con objeto de allanar las dificultades que existen para el ingreso de alienados en el mencionado hospicio.

EXPORTACION DE CARNES

El frigorífico Armour de La Plata a despachado para Inglaterra y Francia las siguientes partidas de carnes.

En el Highland Ladie que salió hoy con destino a Londres, 2561 reses de carneros, 1227 ídem de cordero y 1106 cuartos delanteros y traseros Chilled.

Además embarcó 430 cerdos y 1097 bolsas y cajones de menudencias vacunas con un total de 158 toneladas.

En el vapor Desna que fué despachado para el Havre con fecha 22 del corriente, el mismo frigorífico embarcó 2690 reses de carnero y 7806 cuartos de vacunos delanteros y traseros con un total de 700 toneladas.

En el mismo vapor y con igual destino, la sociedad anónima La Plata Cold Storage despachó 12.338 cuartos de vacuno congelados.

LOS INDULTOS

El primer magistrado todavía no ha subscripto los indultos que siempre se hacen para las fiestas mayas.

No se sabe para cuando saldrán; podemos anticipar, que en esta ocasión serán muy limitados, debido a que el doctor de la Plaza, está muy contrariado con las recientes sublevaciones en las cárceles del Interior.

ESTABLECIMIENTOS INDUSTRIALES

LAS CARBONERIAS

La municipalidad ha resuelto que se califique como establecimientos industriales de tercera categoría, para los fines de la percepción del impuesto.

En consecuencia quedan desestimadas las gestiones realizadas por los dueños de carbonerías, y se ordena a los mismos que efectúen la impermeabilización de los pesos en esos establecimientos.

Inauguración de la Torre-reloj británica

LOS DISCURSOS

En la ceremonia que tuvo lugar esta tarde con motivo de la inauguración de la torre-reloj de los ingleses, en presencia del ministro de la Gran Bretaña y de relaciones exteriores de la república, y de un público compuesto de los miembros más expectables de la colectividad británica, fueron pronunciados los siguientes discursos:

Discurso del ministro británico—

Después de recordar los antecedentes que presidieron a la construcción de la torre y de evocar la importante ceremonia que motivó la colocación de la primera piedra del monumento en 1910, en presencia del almirante inglés Arthur M. Farquhar y de los oficiales de la cuarta escuadra de cruceros británicos, el ministro continuó en estos términos:

Podré expresar en una sola palabra el hondo significado de esta fecha para todos los británicos. El 24 de mayo de 1819, nació la reina Victoria, y este día es ahora, en todo el imperio británico, el Día del Imperio, como un reconocimiento especial por todo lo que realizó la reina, por el Imperio, sobre el cual, jamás se puso el sol. Ningún otro día, pues, pudiera sernos más agradable que el fijado para esta ceremonia.

Día de la Inndependencia! Día del Imperio! la conjunción de los dos aniversarios es un augurio feliz para el mantenimiento de las relaciones fundamentalmente sólidas que, como tengo plena razón para recordarlo con orgullo y satisfacción, existen hoy día entre nuestras respectivas naciones, y han existido desde el nacimiento de la Nación Argentina, durante el período fecundo 1810-1916.

Sí, y nuestros recuerdos se remontan aún más allá. Sor Franncis Drake, en el reinado de la reina Isabel vino al Río de la Plata en 1578. La única descripción fidelígna que yo conozco, de los países del Río de la Plata en el siglo 18, nos viene de la pluma de Thomas Kal, un inglés autor de un libro sobre la Patagonia, en 1746. Más tarde, los viajes del capitán Fitzory son conocidos de todos por la obra de Darwin, en el Beagle.

En el período inmediato después de la independencia nos es permitido recordar con orgullo las hazañas de Guillermo Brown, conocido hasta por los niños de esta República como el almirante Brown, un irlandés que en mayo de 1814 ganó una victoria naval que tuvo hondas consecuencias en el cumplimiento del glorioso porvenir deparado al pueblo argentino.

Refiriéndome por un momento al período al que están vinculados los nombres de Beresford, Crawford, Popham y Withelocke, las invasiones de 1805-1807, existe acaso un paralelo en la historia a los incidentes ocuridos inmediatamente después de las batallas libradas, en las calles, en contorno de la plaza Central cuando los soldados argentinos invitaron a sus contendores británicos a tomar asiento en las mesas de sus cuarteles, y las mujeres argentinas recogieron a los heridos en sus hogares y los cuidaron. Pareciera que las hostilidades no hubieran terminado, cuando surgió la amistad, todo entre el amanecer y la penumbra de un día de invierno. Ningún enemigo quedó ni de una ni de otra parte, y apenas se habían unido en el horizonte los cascos de las naves de Whitelocke, cuando aparecieron los primeros buques británicos para iniciar las relaciones sociales y de comercio, de cuya continuación feliz, soy testigo en este día.

Hace casi un siglo que ministros británicos han sido acreditados ante esta república sin interrupción, desde la llegada a Buenos Aires en 1823 de Sir Woodbine Parihs, quien, dos años más tarde fué designado chargé d'affaires por mister George Canning, quien, con todo el respeto debido a un eminente profesor internacionalista argentino "evocó a la existencia a un nuevo mundo para restablecer el equilibrio del viejo".

La simiente sembrada entonces ha producido el fruto más delicioso para los sucesores de Parihs. Las únicas instrucciones para la guía de un ministro británico ante la República Argentina hoy son fomentar todo lo que pueda servir para la prosperidad de la república. Si la Argentina prospera, también lo hará su amiga de larga data, la Gran Bretaña, y sin temor alguno de contradicción puede afirmarse que todo inglés desea la más completa felicidad y éxito para la República Argentina!

San Martín y Belgrano. ¡Para ellos ningún tributo es excesivo!

Nuestros pensamientos se confunden con vuestros pensamientos en este día, las esperanzas acariciadas por los grandes patriotas se han realizado, y el desenvolvimiento futuro de la república está asegurado en manos de sus sucesores en la hora presente.

Séame lícito recordar las palabras de Mitre describiendo el gran día que estamos celebrando:

"El reloj del cabildo daba las 12 al tiempo de terminarse la votación. Aquello fué la última hora de la dominación española en el Río de la Plata. La campana que debía tocar más adelante las alarmas de la revolución, resonaba en aquel momento lenta y pausada sobre la primera asamblea popular que inauguró la libertad y proclamó los derechos del hombre y de la patria; el 22 de mayo de 1810 es el día inicial de la revolución argentina."

Al entregar oficialmente a V. E. este reloj y Torre me permito expresar la esperanza ferviente, que los tañidos que por primera vez resuenan sobre el gran aniversario de la independencia argentina en la plaza Británica, el 24 de mayo de 1916, nos unan como música de ángeles, en un acorde tan vigoroso y sincero como las notas de las campanas.

Discurso del ministro Murature—

Señores:

Al apreciar la obra realizada por la Argentina en su primer siglo de vida independiente se advierte la influencia y la acción que los países europeos han ejercido en el desarrollo de su progreso. Este es acaso el rasgo de caracterización más acentuado en el período inicial de nuestra historia. Desde los promotores del movimiento emancipador [illegible] hombres más distinguidos de nuestros días, la comprensión inteligente de los grandes modelos han dominado en todos los espíritus como la guía más segura para orientar el desenvolvimiento nacional. No hemos tenido nunca el vano prurito de la suficiencia, ni la torpe prevención del aislamiento. Por el contrario, hemos procurado estimular las facilidades de asimilación que razones históricas y étnicas han conferido a nuestro pueblo, para ponernos en aptitud de aprovechar todas las enseñanzas y de incorporar a nuestro haber todos los adelantos, cualesquiera fuesen su procedencia y su finalidad. Hemos entendido el nacionalismo no como un concepto estrecho de impermeabilidad social sino como un anhelo superior de adaptación civilizadora. Los más diversos instrumentos de actividad espiritual o material — el libro, el brazo, la inteligencia, el capital — han encontrado su campo de aplicación y su seguridad de rendimiento en la Argentina.

Y no podríamos decir con exactitud que les hemos brindado nuestra hospitalidad porque el concurso de estos factores ha sido de tal manera primordial para nosotros que no nos hemos limitado a acogerlos con simpatía y respeto, sino que los hemos buscado y atraído con empeño, como el elemento de elaboración más indispensable para la grandeza futura de la patria.

Por eso asumen una significación especialmente grata para el sentimiento nacional los monumentos con que las colectividades extranjeras han querido celebrar el primer centenario de nuestra independencia. En ellos veremos nosotros y verán las generaciones venideras el testimonio de la afectuosa solidaridad con que argentinos y extranjeros cooperaron en una obra conjunta, durante un siglo de vigorosa tarea y de inalterable armonía. En ellos aparecerá sintetizada una de las páginas más ilustrativas de nuestro pasado y uno de los augurios más ahalagüeños de nuestro porvenir. En ellos, por último, estará definida la fisionomía moral de un país que, en medio de sus vicisstudes internas, no dejó de perdir en ningún instante el tratamiento debido a las superioridades extrañas, consciente de su inexperiencia pero fuerte en sus convicciones erigiendo en objetivo permanente de su marcha un ideal invariable de libertad, de justicia y de progreso.

Elogió después la forma con que se han desempeñado los residentes británicos en la Argentina poniendo de relieve la importancia que significó para el desenvolvimiento del país la actividad industrial y comercial de los ingleses, así como el aporte de grandes capitales que iniciaron y desarrollaron obras públicas de capital importancia.

Dijo luego:

¡Día del imperio decíais, refiriéndose al de hoy, y día de la endependencia! En verdad nunca podrían asociarse con más justicia estos términos al parecer contradictorios, porque nunca la independencia de los hombres estuvo protegida con más seguridad que bajo las leyes del imperio británico. Nunca, tampoco, llegaron a un equilibrio más perfecto que en vuestro país el espíritu tradicional y el espíritu innovador, feliz consorcio que os ha permitido en todos los tiempos llevar a cabo avances atrevidos de progreso político sin aventurar en lo mínimo la estabilidad de las conquistas realizadas. Así habéis llegado a ese régimen sin par que según la frase de Macaulay, concilia la más aristocrática de las democracias con la más democrática de las aristocracias. El reinado de la ilustre soberana que acabáis de recordar es, por cierto, una hermosa prueba de esa perfección institucional, ya consagrada con el concepto de las naciones proverbiales. Durante más de sesenta años pudo vuestra gran reina del siglo pasado regir gloriosamente uno de los imperios más poderosos de la historia conservando la suave blandura y la delicada sensibilidad del espíritu femenino, porque la vida política de la Gran Bretaña funciona como esas inmensas creaciones de la mecánica moderna cuyas fuerzas propulsoras y moderadoras están reguladas con tan justa mesura que hasta un leve toque para dirigir su movimiento. Es ese el patrimonio acumulado por vuestro pueblo en una luminosa elaboración secular y son sus beneficios los que compartimos en mayor o menor grado todas las naciones de la actualidad.

Creo interpretar, señor ministro, los sentimientos del pueblo y del gobierno argentinos, cuando os recuerdo en esta ocasión los lazos que vinculan a nuestros dos países y cuando os aseguro que el monumento arquitectónico ofrecido por los británicos será, no sólo una nota descollante en la ornamentación pública de la capital, sino también una evocación llena de sugestiones para nuestra mente, por los afectos que simboliza y por las tradiciones que recuerda.

ECOS PARLAMENTARIOS

Fallado el asunto santafecino toca hoy a la cámara de diputados iniciar el debate sobre las elecciones de Santiago del Estero, que como se sabe están a la orden del día.

En ambos campos políticos en que se divide la cámara nótase nerviosidad. Los que más la demuestran son los demócratas-conservadores, que según se dice han fallado en sus cálculos y desean ahora la anulación de las elecciones de Santiago del Estero.

Estaría encargado de hacer esta proposición a la cámara el señor Arce, delegado conservador en los comicios santiagueños.

Dícese, sin embargo, que los socialistas no acompañarán a los demócratas-conservadores en esta emergencia, pero dada su actitud francamente hostil a los radicales, lo más posible es que continúen formando parte de la coalición.

MENDOZA

Terminada la discusión sobre Santiago del Estero, entrará al debate Mendoza, que por no ofrecer dificultad alguna, será aprobada casi sin discusión.

MESA DE LA CAMARA

Después de aprobadas las elecciones santiagueñas la cámara procederá a elegir sus autoridades para el período ordinario.

Los demócratas y conservadores votarán por el doctor Domaría y según se dice los socialistas por considerar que ese grupo político (ellos lo cuenta por uno, a los fines de su teoría) es el más numeroso de la cámara.

Los radicales, aunque aun no lo han resuelto parece que sostendrán para el primer término al doctor Saguier, en cuanto a los otros aún no suenan nombres.

PALACIO DE JUSTICIA

TURNOS DEL DIA

Fuero civil: A cargo del juez Dr. Juan Carlos Lagos, con el secretario Dr. Vicente en el día de hoy y el 26 del corriente con el secretario Dr. Peña.

Recusaciones: Juez Dr. Roberto Bunge, Agenet fiscal: Dr. Mackinlay Zapiola.

Fuero comercial: A cargo del juez Dr. Alberto Estrada, quien actuará con el secretario Dr. Curutchet en el día de hoy y el 26 del corriente con el Dr. Grandoli.

REGISTRO PUBLICO DE COMERCIO

Se inscribió en este registro el contrato social que bajo el rubro de "Blidman y Fridman" constituyen los señores Jacobo Blidman y Jacobo Fridman, dedicándose al ramo de taller de sombreros para señoras y niños, con un capital de 60.000 pesos, aportados en partes iguales entre los socios.

El término de duración de este contrato social se ha fijado en 2 años, contados desde la fecha.

Razón social: "The South American Advertising Agency", constituída por los señores Williams C. Newton, Reginal Oven Kirly y Luis Pond, par dedicarse al ramo de contratar y proyectar toda clase de avisos en biógrafos y demás locales de espectáculos públicos.

Capital: 65.000 pesos. Instalándose en la calle San Martín 186.

El término de duración de este contrato ha sido fijado por tiempo indeterminado.

1810 - 25 DE MAYO - 1916

FRENCH Y BERUTTI REPARTIENDO ESCARAPELAS AL PUEBLO EN LA PLAZA VICTORIA

25 DE MAYO

Una vez más, el glorioso aniversario patrio viene a avivar los recuerdos de aquella magna epopeya que, tomando iniciación en los sucesos del Cabildo de Buenos Aires y cundiendo como una explosión de anhelos de libertad y de ideales de vida más amplia y digna, terminó con la independencia de todo un continente y con la revelación de nuevas y poderosas fuerzas políticas y sociales ansiosas de colaborar en el progreso y en la civilización universal.

Una vez más el recuerdo se aviva. Los grandes hechos guerreros que dieron lustre a la historia americana; la agitada turbulencia de aquella época de activa evolución, tan rica en enseñanzas cívicas, tan compleja en acontecimientos, tan admirable por el torrente de ideas nuevas, de conceptos filosóficos, de formas sociales y políticas que surgieron en todo un continente que vivía en la obscuridad de un régimen colonial estrecho y sórdido, acuden a la mente excitando patriótica y emocionada admiración.

¡Admirable espectáculo aquella gestación de nuevas naciones; aquel surgir de democracias; aquella empresa libertadora de un mundo llevada a cabo con sacrificio sublime de vidas, de intereses; pródiga en episodios de valor y de abnegación! Tanto más admirable por cuanto la obra revolucionaria no halló más apoyo que el del esfuerzo y la inteligencia de aquella gloriosa generación americana.

El apoyo moral o material de fuera, que tan generoso se mostrara, por ejemplo, en la obra de la emancipación de las colonias inglesas de Norte América, facilitando la constitución de los Estados Unidos, se mostró no ya propicio sino que indiferente, cuando no adverso a las formaciones republicanas de la América del Sur. Francia, que tantas veces se mostró paladín de las causas de la libertad, no tuvo entonces para las nuevas nacionalidades que pugnaban para surgir más que una indiferencia desdeñosa. Algunos años después, cuando ya conseguida la emancipación las nuevas naciones, se organizaban políticamente, aquella indiferencia no había desaparecido aún. Chateaubriand, ministro de relaciones exteriores de Luis XVIII, en aquella época, se expresaba respecto a las colonias españolas emancipadas en términos por cierto poco halagüeños. "Son países — decía — en los cuales la abundancia de elementos negros, descendientes de esclavos, acabarán por dominar, haciendo imposible toda organización seria y estable". "Están destinados a una bancarrota inevitable". ("Viaje a América")

Los hechos han desmentido aquella profecía, que resumía el concepto entonces dominante en Europa respecto a las repúblicas de América. En un siglo — término breve en la vida de las naciones — aquellas colonias tan atrasadas, tan apartadas de las corrientes de ideas que forman el limo de la civilización y del progreso, han alcanzado un grado de adelanto que asombra a la misma Europa. Y algunas de estas naciones — citemos la nuestra, sin rubores de modestia — nada sufren, en el paragón de sus progresos sociales y políticos, con muchas naciones del viejo continente.

Este adelanto, este progreso, esta civilización que nos enorgullece, es obra directa de los sucesos determinados por la Revolución de Mayo. Sin el esfuerzo de los generales y de los estadistas de nuestra independencia, que en aquella lucha empeñosa contra el poder militar de la madre patria y la ignorancia del medio acertaron con las formas políticas más convenientes, sosteniéndolas contra la enemistad o la indiferencia, muy otros hubieran sido nuestros destinos; mucho menos hermoso nuestro presente, mucho menos brillante nuestro porvenir. Por eso, el homenaje que debemos rendir a aquellos patricios y las celebraciones que deben rememorar la magna fecha que indica el punto de partida de nuestra nacionalidad, deben tener una significación concordante con la grandeza de aquellos hombres y de aquellos acontecimientos.

Bien están las fiestas populares, las revistas militares, las manifestaciones estudiantiles, la iluminación callejera y la inevitable función de gala del Colón. Pero a esas demostraciones de índole puramente exterior, que sólo hieren y halagan los sentidos, debemos agregar un homenaje más elevado y más digno: el homenaje del espíritu que se traduce en votos de ser, cada ciudadano argentino, un continuador de la grande obra de construcción nacional, de ilimitado perfeccionamiento.

Día de regocijo, pero también de reflexión debe ser el 25 de Mayo. De regocijo porque él ha señalado la aurora de nuestra libertad; de reflexión porque con la libertad hemos recibido una hermosa herencia no para gozarla sino para agrandarla y devolverla a la patria. La herencia del engrandecimiento patrio, por el cual es deber trabajar para todos los argentinos, aportando esfuerzo, conciencia y virtudes ciudadanas, contribución la más noble, la más grata para los manes de la Patria.

CRÓNICAS AMERICANAS

La idea de patria en la argentina

Pasa la Argentina por ser una nación donde predomina por completo el mercantilismo y donde todo se halla supeditado a la magna cuestión de ganancias y pérdidas.

Se dice que Buenos Aires rememora algo a Cartago, salvo las transformaciones que en los pueblos operan el transcurso de los siglos y con ellos la influencia de las civilizaciones.

Desde luego este país inspira gran curiosidad.

De muchos años a esta parte la Argentina era como una nación donde el vellocino de oro brindaba a todos con augurios de fortuna.

Los hombres que venían en manadas como carneros de Panurgo, a trabajar su suelo; los logreros y vividores que acudían atraídos por las ganancias que ofrecían las especulaciones atrevidas que aquí se desarrollaban; los capitales de la alta banca de Europa y de Norte América que empleaban sus recursos en las grandes empresas que aquí se han establecido; hasta los detritus humanos a quienes los vicios y la delincuencia arrojaban a estas hospitalarias tierras; todo ello, formando un abigarradísimo conjunto, se ofrece a los ojos de los filósofos y de los observadores como amplio campo de experimentación y de estudio.

Lo mismo sucedía en Cartago hace muchos siglos. Y el recuerdo de aquella ciudad grande, inmensa, pero fenecida, me obsesionaba fuertemente.

Los solitarios campos que fueron teatro de esplendores pasados, y cuya contemplación tanto y tan fuertemente impresionan el cerebro y el corazón, fueron causa de que naciera en mí el deseo vehementísimo de recorrer los campos de la Argentina.

Y vine a la Pampa y quedé maravillado de ese suelo fecundo donde está el porvenir de este pueblo.

La he recorrido toda; y después de pasear por sus inmensas planicies, bien a las horas mansas y quietas del anochecer, bien cuando la luna grande y solemne asoma por el Oriente su plateado disco difundiendo poesía por todas partes, bien cuando el sol radiante con resplandores de triunfo canta su victoria augusta sobre la naturaleza que le debe sus esplendores, he podido ver la majestad soberana de un territorio que bien cultivado en su totalidad, puede ser el granero del mundo.

También Cartago fué un tiempo el granero del mundo.

Hay, empero, una notable diferencia.

En la Argentina el grano lo producen sus campos:—su suelo es dilatadísimo. En Cartago lo almacenaban, comprándolo, los especuladores y los comerciantes:—su territorio era muy limitado.

Y he aquí ya una diferencia substancial entre Cartago y la Argentina. Aquel era un pueblo exclusivamente comercial; ésta es una nación cuya base primordial es la agricultura.

Pero, esto solo, claro está, no puede satisfacer a los espíritus cultos, a los hombres de letras, a los pensadores.

Hay necesidad de escudriñar más para descubrir otras manifestaciones; y después de recorrer el país, he podido comprobar una substancial diferencia entre la Argentina y Cartago.

Es cierto que en Cartago la vida entera estaba consagrada a ganancias y pérdidas, como ocurre casi aquí; pero allí la idea de patria era precaria, porque los propios ejércitos que la defendieron en sus guerras púnicas, eran ejércitos, asalariados tomados de aquí y de allá, cuyos soldados no combatían por un sagrado ideal patriótico, sino estimulados por la fuerte "soldada" y el probable botín.

Y en la Argentina la idea de la patria es algo grande, majestuoso, especialísimo; tan especialísimo, que una de las cosas que más llaman la atención de todo hombre observador y estudioso que recorre y analiza este país, es la intensidad con que aquí se enseña la idea de la patria.

Recuerdo que en un día de sol espléndido y hermoso, de esos en que aún siendo de invierno el astro rey caliente los cuerpos llenando de ilusiones y de alegría al espíritu, visitaba la escuael principal del pueblo Coronel Pringles.

Su director me había enseñado todas las clases, en las que pude comprobar, lo mismo que en las muchas escuelas que ya llevo vistas en la Argentina, lo generalizada que está la enseñanza, lo bien atendidos que están los servicios escolares, la admirable disciplina estudiantil que reina por doquier. Con todo ello se está elevando el concepto cultural de este pueblo en términos que el porvenir le augura brillantes destinos.

Era sábado. Como tal día los alumnos salían de clase antes que los demás de la semana.

Todos los niños y niñas, pues es escuela mixta, estaban formados en el patio. Se procedió a arriar la bandera argentina, y en ese momento solemne infinidad de voces infantiles entonaban el saludo a la enseña de su patria cantando aquellas estrofas que dicen:

¡Salve Argentina! Bandera azul y blanca,
jirón del cielo en donde reina el sol;
tú, la más noble, la más gloriosa y santa,
el firmamento su color te dió.
Yo te saludo, bandera de mi patria,
sublime enseña de libertad y honor,
y juro amarte, y también defenderte,
mientras palpite mi corazón.

Me emocioné profundamente. Fué aquel un momento de esos que dejan honda huella en el espíritu.

Aquellas tiernas vocesitas infantiles cantaban a su patria, saludaban su bandera, con una intensidad impropia de sus pocos años.

¡Qué arraigado está aquí el concepto de patria!

Pero estudiando detenidamente el país se comprende la razón que existe para ello.

Al venir de Europa, llama extraordinariamente la atención esta costumbre generalizadísima de hacer, que los niños estén constantemente, y bajo cualquier pretexto, cantando a la patria, cantando a la bandera, entonando himnos patrióticos, en forma que parece excluir, por incompatible, la idea de cualquier otra patria o nacionalidad.

—¿Cómo esto aquí, decía yo, en un país que quiere seguir las huellas de los mayores adelantos que privan en el mundo?

Porque fuera de esta tierra dominan las ideas de cosmopolitismo. La tendencia de la humanidad se inclinaba a borrar las fronteras, a ensanchar los horizontes de la patria en términos que el mundo fuera una sola nación, y los hombres todos conciudadanos de ella.

Hará unos treinta años que el genial Tolstoi lanzó aquellas ideas en que afirmaba que el sentimiento patriótico, que todos tenemos por sublime, era sencillamente estúpido e inmoral, por ser contrario a las máximas del evangelio, y por ser una supervivencia de los tiempos bárbaros.

Estas teorías causaron sensación porque era Tolstoi el que las sostenía y por la atrevida novedad de sus conceptos.

Y, sin embargo, Tolstoi las razonaba en forma que se veía en ellas su gran fondo de verdad. El apóstol ruso decía que el patriotismo iba contra las doctrinas de Cristo; porque cada uno quería para su nación ventajas sobre las demás con deseos contrarios a las máximas del evangelio; y porque el cristianismo es paz y el patriotismo supone la guerra con otras naciones, como ocurría en las pasadas edades en que predominaban los sentimientos bárbaros de los pueblos.

Y aún cuando no han cuajado, ni por ahora lleva trazas el mundo de que cuajen esas teorías de Tolstoi, por demasiado sublimes contrarias al actual momento histórico de la humanidad, razonamiento que ha venido a confirmar plenamente la actual guerra europea; lo cierto es que la confraternidad humana se impone, y que los hombres tienden a borrar las diferencias que los separan, como los pueblos tienden a hermanar los intereses que los dividen.

Pero aquí, en la Argentina, ocurre lo contrario.

Aquí se aviva el sentimiento de patria; aquí se hacen más altas las fronteras divisorias con otros pueblos; aquí se respira un ambiente de hostilidad a todo aquello que venga a amortiguar la idea de la patria.

¿Es esto conveniente? ¿Es esto necesario?

Sí; incuestionablemente. Sin ello la Argentina no podría formar una sólida nacionalidad.

Lo que al llegar al país me pareció exagerado, lo encuentro hoy indispensable.

Esta nación no es uniforme en la estructura de sus componentes. Este pueblo está formado por un conglomerado tan heterogéneo, que sus hijos podrían disgregarse con facilidad en busca de ideales diferentes, sinó hubiera un ideal común, fuertemente arraigado, que los uniera.

Y ese ideal es el concepto de la patria.

Aquí hay argentinos hijos de españoles, de italianos, de franceses, de rusos, de ingleses, de alemanes de todas las naciones del mundo, puede decirse.

Esos individuos tienen un hogar donde respiran un ambiente favorable a la patria de sus progenitores. El sentimiento familiar que ata tanto a padres e hijos, llevaría a los nacidos aquí por las corrientes de la nacionalidad de sus padres.

Hay, pues, que sostener un ideal que por igual envuelta a cuantos aquí vienen a la vida de la existencia.

Ese ideal es la patria.

Claro está que así se mata mucho los sentimientos familiares. La escuela arrastra tanto a los que aquí se educan en ella desde pequeñuelos, que es cosa fácil ver a los hijos sublevarse contra los padres antes que ponerse en pugna con las predicaciones patrióticas de este país.

La hostilidad, el alejamiento hacia los que le dieron la vida, se traduce en amor, en acercamiento hacia los que le han dado la patria.

La nación argentina tiene que ser fuerte en lo porvenir, porque además, la educación, carece de ese sentimentalismo latino que es, incuestionablemente, una rémora para el libre desenvolvimiento de los pueblos.

Y tiene que ser fuerte, porque de aquellas tres razas que, según el general Mitre, han concurrido a la génesis moral y física del Río de la Plata, el europeo como parte activa, el indígena como auxiliar, y el etiope como complementario (aludo a los esclavos negros que hace tres siglos vinieron de Africa), ha resultado una fusión que ha producido ese tipo original, el argentino, en el que la sangre europea ha prevalecido por su superioridad.

La Argentina ha tenido la suerte de que en la composición étnica de sus habitantes no ha habido esas luchas y esos antagonismos de raza que se han producido en los Estados Unidos. No han tenido que sostener las discordias profundas que todo ello ocasiona.

Aquí no ha habido el problema de los indios, ni el de los negros, ni el de los chinos.

Los indios se han incorporado a la sociedad como elementos de trabajo, habiendo perdido los caracteres feroces de su raza por su conversión al catolicismo y por su principios humanitarios.

Los negros van desapareciendo expulsados por la ley biológica inflexible que condena a los organismos inferiores.

Los chinos no vienen aquí, aun cuando la Constitución les abre las puertas como a todos los hombres del mundo.

La base de la población argentina es europea. Aquí vienen todas las razas civilizadas de la tierra al calor de aquellas hermosas palabras del gran Sarmiento: "Aquí hay una América entera, con una lengua, con ríos y con tierras para todos".

Pero los hombres civilizados que vienen a la Argentina, fecundizan su suelo, trabajan en las distintas manifestaciones del comercio y de los negocios, dan hijos a este país, pero ¡jamás serán ellos ciudadanos netos! La Argentina quiere sus hijos argentinizados por la escuela.

Por eso es tan intensa la propaganda patriótica que aquí se hace. Por esto me produjo honda emoción, comprendiendo su trascendencia, aquel canto que voces infantiles entonaban:

¡Salve Argentina! Bandera azul y blanca, jirón del cielo en donde reina el sol...

... ...

Figúrese el lector, si antes de la guerra europea era tan intensa en la Argentina la idea de la patria y de la nacionalidad, lo que ocurrirá después de producido ese tremendo choque que ha servido para poner de manifiesto, antes que nada, el enorme patriotismo que domina en todas las naciones del viejo continente.

El ideal de la patria ha flotado augusto en la hecatombe habida en Europa, y una de las enseñanzas más profundas que nos van a quedar como consecuencia de esa guerra, va a ser la necesidad que los pueblos tiene de agruparse estrechamente entre sí, para cooperar juntos sus hijos a todas las necesidades de la nación; a su defensa cuando la patria se vea atacada o esté en peligro; a su engrandecimiento en tiempos de paz, con obras de cultura y de trabajo que lleven el sello indestructible de la raza y de la nacionalidad.

El cosmopolitismo ha sufrido un rudo golpe con la actual guerra europea, y la Argentina, en lo por venir, hará más estrechos los lazos de unión de todos los que aquí nazcan, para hacer más sólida la base de su grandeza.

Emilio Bravo.

25 DE MAYO

Para recitar en las escuelas

Patria sagrada,—despertar de gloria,—
orgullo de la enseña inmaculada
santa visión del alma venerada
excelsa vivirás cual tu memoria.
Tus honras, tus laureles y tu historia,
con ideales de amor y fe divinos,
trillando de la cumbre los caminos
invencibles guardaron tus guerreros,—
conquistando triunfantes sus aceros
del porvenir sin mancha, tus destinos.

Meció tu cuna al batallar ansioso
de nobles, de valientes y preclaros,
heroicos y gentiles, denodados...
de justicia buscando la igualdad.
Que gritaron viriles ¡libertad!
y en alto,.... la bandera majestuosa,
del alma y de su altar la sola diosa,
cruzaron sierras y surcaron mares
dando sombra y abrigo a los hogares,
llevándola triunfante y victoriosa.

¡América la vió flamear gallarda...
de la cadena andina en las alturas,!...
y mujeres, ancianos y criaturas
con el alma suspensa la admiraron.
Llenos de fé a su paso se postraron
sintiendo noble, verdadera unción;
vibró del himno patrio la canción
y a sus lauros y triunfos siempre fieles
cantaban sus victorias y laureles
conquistados en santa redención.

Paladines de honor en la cruzada,
sus hijos por el nombre y su blasón,
le entregaron latente el corazón
dando su vida por la patria amada.
Y juraron morir en la jornada
por sus glorias y honrosos galardones
con el timbre sin tacha de varones,—
y de oprobio y dolor el alma llena...
"sacudieron del yugo la cadena
y rompieron sus férreos eslabones"—

Nicolás Menéndez.

FIESTAS MAYAS

EN LOS CIRCULOS Y ASOCIACIONES, ACTOS ESCOLARES

LA MANIFESTACIÓN DE ESTA NOCHE

ILUMINACIÓN DE LA CIUDAD

TEDEUM Y DESFILE MILITAR

DIVERSOS ACTOS CONMEMORATIVOS

ACTOS OFICIALES

Con diversos actos se inician hoy los festejos conmemorativos del 106 aniversario de nuestra epopeya de mayo, figurando como números principales el banquete oficial en la Casa Rosada y la gran manifestación de antorchas, organizada por diversas asociaciones patrióticas.

Desde las primeras horas de la mañana se nota un profuso embanderamiento en toda la ciudad.

Publicamos a continuación los diversos actos que se realizarán hoy y mañana.

Banquete oficial—

Esta noche ofrece el presidente de la república un banquete al cuerpo diplomático extranjero y altos funcionarios de la administración, en conmemoración del aniversario patrio.

El Tedeum—

Mañana a la 1 de la tarde se celebrará en la Catedral un solemne tedéum, oficiando el arzobispo de Buenos Aires, monseñor Mariano Antonio Espinosa, acompañado del clero.

Han sido invitados, como es de práctica, el cuerpo diplomático extranjero y los del argentino presentes en esta capital; además concurrirán los miembros del poder legislativo y judicial, los altos funcionarios de la administración y altos jefes del ejército y la armada.

Formación militar y desfile—

De acuerdo con las disposiciones dictadas por el ministerio de la guerra, mañana 25 a la 1 p. m. deberán formar las tropas del ejército y la armada. De las primeras, las pertenecientes a las guarniciones de la capital. Campo de Mayo y Liniers, y de las segundas, una brigada de marina formada por personal de diversas escuelas de la armada.

El mando supremo de las fuerzas estará a cargo del general Ramón Jones, y como jefe de estado mayor el coronel José E. Belloni. Las fuerzas tendrán el siguiente orden de batalla:

1.o Comandante de las fuerzas y su estado mayor.

2.o Brigada de marina. Jefe: capitán de navío don Angel J. Elía; jefe de estado mayor: capitán de fragata don Pedro Ecutary; ayudantes: teniente de navío don Eduardo Lezica, teniente de fragata don Domingo Casamayor; escuela naval, escuela de aprendices artilleros, escuela de aprendices torpedistas, escuela de aprendices señaleros, escuela de aprendices fogoneros.

3.o Brigada de institutos del ejército. Jefe: coronel don José L. Maglione; ayudante, capitán don Juan M. Pueta; colegio militar, escuela de tiro, escuela de suboficiales, escuela de armeros militares, compañía de administración, compañía de archivistas ciclistas.

4.o Infantería: primera brigada, jefe, coronel Gil Juárez; ayudante, teniente primero Carlos Carbone, batallón 1 de ingenieros y regimientos 1 y 2 de infantería.

5.o Segunda brigada, jefe: coronel Francisco Medina; ayudante, teniente primero Luis J. Berard, regimientos 3 y 4 de infantería.

6.o Cuarta brigada, jefe: coronel José E. Rodríguez; ayudante, teniente primero Camilo Corradi, regimientos 7 y 8 de infantería.

7.o Artillería. Primera brigada, jefe: coronel Máximo B. Lagos; ayudante, capitán Oscar M. Landívar; regimientos 1 y 2 de artillería y 1.o de obuses.

8.o Caballería. Primera brigada; jefe: coronel Isaac de Oliveira Cézar; ayudante, teniente primero Pedro Greni; regimientos de granaderos a caballo y 2 y 8 de caballería.

Para el acto del Tedéum, con el objeto de rendir los honores correspondientes al presidente de la república, el jefe de las fuerzas dispondrá que la escuela naval con bandera y banda de música forme en la calle Rivadavia con frente al norte, apoyando su derecha en el ángulo Balcarce y Rivadavia y la compañía de infantería del colegio Militar, también con bandera y banda de música, apoyando su derecha en la Catedral, con frente al sud sobre la misma calle Rivadavia y prolongándose hacia Reconquista. Terminado el Tedéum, la Escuela naval y sección de infantería del colegio militar, tomarán la colocación que les corresponda en el desfile.

Las demás tropas apoyarán su derecha en Bolívar y Avenida de Mayo, continuando por ésta hacia el oeste.

El desfile, una vez terminado el Tedéum, que será presenciado por el presidente de la república desde los balcones de Casa de Gobierno, acompañado del cuerpo diplomático, ministros, etc., se iniciará en la siguiente forma:

Pasando por frente a la casa de Gobierno por Balcarce, continuarán las fuerzas por Rivadavia, Diagonal Norte, Florida hasta la plaza San Martín, de donde seguirán los cuerpos a sus cuarteles.

Los oficiales superiores, jefes, oficiales y asimilados, han sido invitados a concurrir en traje de gala a las 12.45 de la tarde al Palacio de Gobierno, salón blanco de la presidencia, para acompañar al presidente al acto del Tedéum.

Iluminación—

Esta noche y mañana iluminarán los edificios públicos, clubs y diversos edificios particulares, como también la instalada por la Municipalidad en las plazas San Martín, Pueyrredón, Primera Junta, Lavalle y otras.

La iluminación de la avenida de Mayo, Libertad, etc., está hecha con profusión y ofrecerá buen aspecto.

Colegio San Francisco — Velada literaria-musical—

Esta noche, a las 8, tendrá lugar en conmemoración del 106.o aniversario de nuestra epopeya de Mayo, una velada literaria-musical y a beneficio del colegio gratuito de San Francisco, en el salón de actos del mismo, Moreno 343.

Programa:

Primera parte. — 1.o Himno Nacional cantado por los alumnos del colegio y acompañado por la orquesta; 2.o Conferencia patriótica por el doctor Alberto Meyer Arana; 3.o Orquesta: Aubade, de Schnéklüd; 4.o Sol de Mayo, melodrama, por alumnos del colegio.

Segunda parte. — 5.o Piano, Rondó Brillante, Weber, por el señor Rodolfo Zanni; 6.o Violín y orquesta: Scéne de Ballet, Bériot, por el señor Saturnino Sánchez; 7.o Canto y orquesta: Solita, Buzzi-Peccia, por el señor Julio Roig; 8.o Himno a la Bandera, cantado por los alumnos del colegio; 9.o Marcha final.

Manifestación de antorchas de esta noche—

Organizada por las asociaciones de estudiantes secundarios, Patriótica Nacional y Junta Pro Patria, se realizará esta noche a las 9, en conmemoración del 106 aniversario de la revolución de Mayo.

El punto de reunión será la plaza del Congreso, a las 8.30 p. m., para seguir por Avenida de Mayo, Carlos Pellegrini, Santa Fe, plaza San Martn, Florida y diagonal Norte hasta la plaza de Mayo. En la plaza de Mayo harán uso de la palabras los doctores Manuel María Oliver y Gustavo Caraballo, en nombre de las comisiones organizadoras, los señores Francisco A. Turcino y Florencio Garrigós (hijo), y los estudiantes José de Vicenzo y Edelmiro C. Solari.

Fiestas infantiles—

Organizado por la dirección general de paseos, se celebrará mañana 25 un programa amplio de juegos atléticos en los parques Avellaneda, Los Andes y Patricios.

Habrá carreras de banderitas y de embolsados, partidos de football y de pelota.

Las niñas también tendrán interesantes números.

Se destinan 91 premios.

En la plaza Matheu, mañana, el teatro infantil dará una representación.

Asociación Argentina de Protección Mutua Mariano Moreno—

Hoy, a las 8.30 p. m., celebrará esta asociación un concierto y velada literaria en conmemoración del aniversario patrio, en su local Santiago del Estero 1243. Prestarán su concurso la banda de policía y el conservatorio Rosegger.

Colegio San Francisco—

Hoy a las 8 p. m., en conmemoración del 106° aniversario de nuestra epopeya de Mayo, se celebrará en el salón de actos del mismo, Moreno 343, una velada literaria-musical.

Junta Patriótica Argentina—

La Junta Patriótica Argentina, de San Carlos Sud, ha invitado al vecindario de la parroquia para asociarse a los festejos a embanderar los días 24 y 25.

Orfeón Catalán—

Mañana a las 10, celebrará el cuarto concierto matinal en conmemoración de la fiesta patria en el teatro Buenos Aires; el Himno argentino será ejcutado por 180 músicos; el concierto estará bajo la dirección del maestro don José Vilatolá; se ha preparado un interesante programa.

Círculo Carlos M. de Alvear—

Esta noche a las 9.30, en los salones de la calle Rioja 668, se celebrará una velada literaria y baile, en conmemoración de la revolución de Mayo; dará una conferencia patriótica el diputado nacional doctor Carlos F. Melo.

Función de gala en el teatro Colón—

Mañana se celebrará en el teatro Colón la función de gala con asistencia del presidente de la república y cuerpo diplomático.

Subirá a escena "Faust", de Gounod.

SOCIEDAD DE FOMENTO DE VILLA REAL

Fiesta deportiva y escolar—

Conmemorando el aniversario patrio, esta sociedad (de Versailles), ha resuelto dar una fiesta deportiva y escolar con el siguiente programa, mañana 25:

A las 8.30 a. m., fiesta en la escuela número 13, Jura de la bandera y distribución de banderitas a cada alumno del colegio; A mi bandera, recitado; oración patriótica; Héroes; Ofrenda de un niño; Discurso del presidente de la comisión de fiestas; Himno Nacional, cantado por los alumnos. Amenizará el acto una banda de música.

A la 1.30 p. m., en la cancha de deportes. Marcha San Lorenzo, por la banda; Tomar la bandera, por los alumnos de la escuela 13; primer tiempo, partido de football; carrera de cien metros, para niños menores de 10 años; carrera formación de la escarapela; carrera de velocidad, 30 metros; carrera, formular una oración patriótica; venta de cédulas, y segundo período del partido de football.

Asociación de Mayo—

Esta asociación celebrará el 25 a las 9.30 a. m., un acto conmemorativo en el salón "Almagro", Rivadavia 3830, en el que harán uso de la palabra los señores Manuel María Oliver, señorita María Barrich, señor Eduardo C. Guterman y señor Jaime Cazenave Malte.

Distribución de víveres—

Mañana el comité radical de la circunscripción 4.a. en conmemoración del aniversario patrio, ha resuelto distribuir víveres entre los pobres de la parroquia, de 7 a 11 de la mañana, en el local de su comité, Almirante Brown 1064.

Conferencia patriótica—

El subcomité Julio Fernández Villanueva efectuará el 25 a las 10 de la mañana una conferencia patriótica en las calles Nicaragua y Carranza. Hablarán el diputado nacional teniente de navío Lauro Lagos, doctor J. A. Salovies, señor Leopoldo Larco, señor Nicanor Sarmiento y señor J. J. Batomalle.

Colegio Sáenz Peña y Academia Ganduglia—

El 25 a las 2 de la tarde y el mismo día a las 8 de la noche, celebrarán estas dos instituciones dos funciones patrióticas en conmemoración de la revolución de mayo.

Colegio San Pedro Nolasco—

Mañana 25 en celebración de las fiestas patrias, este colegio dará una velada literaria musical a las 3 de la tarde.

Feriado universitario—

Todas las facultades dependientes de la Universidad inician desde hoy el feriado hasta el lunes próximo.

Escuela Superior de Comercio—Sección Sud.

Anoche realizó su conmemoración del aniversario patrio, esta escuela, una simpática fiesta, concurriendo lo salumnos de los cursos diurnos y nocturnos. La conferencia patriótica estuvo a cargo del doctor Arturo de la Rosa Ponte, quien hizo un brillante estudio sobre la necesidad de comentar nuestra nacionalidad cultivando las tradiciones patrias.

Colegio San José. — La fiesta de anoche—

En el salón de actos públicos se celebró ayer una interesante función literaria musical un motivo del aniversario patrio.

La fiesta se vió favorecida por crecido número de familias.

Un interesante programa fué desarrollado a satisfacción de la numerosa concurrencia que asistió.

Ha sido, en una palabra, una interesante reunión patriótica social.

Velada patriótica—

Organizada por el comité feminista radical de la circunscripción 3.a se celebrará mañana a las 8.30 p. m. una gran velada patriótica, en los salones de la sociedad Mariano Moreno, Santiago del Estero 1243.

Club Deportivo Policía de la Capital—

En conmemoración de nuestra epopeya de mayo este club ha decidido celebrar un "five o'clock tea", que será servido en su sede social, Moreno 2087, el 25 del corriente.

Han sido invitadas las familias del jefe de policía, don Eloy Udabe, y de los señores Madero, Rossi, Laguarda, Pereyra y otros.

Colegio nacional Mariano Moreno—Conferencias patrióticas—

Organizado por el rectorado del colegio se celebraron ayer dos actos patrióticos.

A las 10 de la mañana habló el doctor Juan Angel Martínez.

Por la tarde a las 3 hablaron los doctores Juan Carlos García González y Emilio Raignani.

EL SERVICIO PILICIAL

El servicio extraordinario que la policía debe atender con motivo de las fiestas cívicas, en el día 25 del corriente, estará bajo la dirección del comisario inspector don José Vieyra y se distribuirá en la forma que se instruye a continuación:

Casa de gobierno (interior y terraza).—Comisario Eduardo L. Vivas, con el subcomisario Juan S. López y auxiliares Angel Scasso y René Thomassey, 25 agentes de infantería.

Balcarce de Rivadavia a Victoria (y contorno de la terraza de la casa de gobierno hasta Paseo Colón).—Comisario Luis E. Segretín, con los subcomisarios Francisco M. Sainz y Andrés Ivaldi y auxiliares Arturo Zapata, Marcos Otárola, Rosalino González, Manuel H. Lupi, Amleto Donadio y oficial inspector Eduardo A. Donadio, 30 agentes de infantería y 2 oficiales y 30 de caballería.

Iglesia Metropolitana (interior y exterior), Rivadavia de Balcarce a Bolívar.—Comisario Celestino Gudiño, con los subcomisarios Miguel M. Pérez, Juan A. Scasso y Eugenio Riviello, auxiliares Ernesto J. García, Benjamín L. Benguria, Antonio Dalmedo, Segundo Fautier, Leopoldo Pina y oficial inspector Jesús G. Torres, 50 agentes de infantería y 2 oficiales y 15 de caballería.

Bolívar de Rivadavia a Victoria.—Comisario Martín Zunda, con el subcomisario Pedro Auli, auxiliares Alfredo C. Martín y Luis García, oficial inspector Eugenio Pechmann y escribiente Carlos Gallo, 30 agentes de infantería y 15 de caballería.

Victoria de Bolívar a Balcarce.—Comisario Augusto García, con los subcomisarios Francisco Guillamondegui y Marcelino Mombello, auxiliares Ramón Neyra, Enrique Goyena y oficial inspector Alfredo Caldeyra, 30 agentes de infantería y 1 oficial y 15 de caballería.

Interior de la Plaza de Mayo. — Comisario Lorenzo Flores, con los auxiliares Arturo B. Puerta, Antonio W. Mastai y Carlos Escobar, 25 agentes de infantería.

Diagonal Norte y Florida de Rivadavia a Lavalle.—Comisario Juan A. Boero, con el subcomisario Alberto Martín y auxiliares Julio Vázquez, Juan A. Valerga y José Libero, 30 agentes de infantería, 1 oficial y 25 de caballería.

Florida de Lavalle a Charcas.—Comisario don Manuel Villanueva y auxiliares Nicolás Lombardi y Juan E. Jiménez, 20 agentes de infantería y 10 de caballería.

Plaza San Martín (desfile de tropas).—Comisario Mariano T. Vila, con los subcomisarios José M. Moreyra, Pedro T. Alemandri y M de la Fuente y auxiliares Doroteo Kauffman y Rafael C Muro, son 30 agentes de infantería y 1 oficial y 15 de caballería.

Avenida de Mayo de Bolívar a Piedras. — Comisario Antonio Domínguez, con los subcomisarios Miguel B. Salas y Natalio Borga, auxiliares Juan J. Novaro, Edgardo J. Rodríguez, Emiliano Díaz y oficial inspector Isidro Crescente, 30 agentes de infantería y 1 oficial y 10 de caballería.

Avenida de Mayo de Piedras a Santiago del Estero.—Comisario doctor José María Bátiz, con el subcomisario Alfredo L Martins y auxiliares Severino Cirigliano, Jorge Romero y Humberto Murro, 20 agentes de infantería y 1 oficial y 10 de caballería.

Avenida de Mayo de Santiago del Estero a Sáenz Peña y plaza del Congreso.—Comisario Augusto Fauvety, con el subcomisario José A. Perpetua, auxiliar Angel Rivas y escribientes Angel Berasoain y Alfredo Ferrari, con 1 oficial y 20 agentes de caballería y 15 de infantería.

Noches de los días 24 y 25.—Plaza de Mayo y sus adyacencias, Avenida de Mayo hasta Piedras y Perú de Avenida a Rivadavia. Se establecerá servicio bajo la dependencia del comisario de la sección 2a., con 25 agentes de infantería y 1 oficial y 15 de caballería.

Avenida de Mayo de Piedras hasta San José. —Se establecerá servicio bajo la dependencia y dirección del comisario de la sección 4a., con 15 agentes de infantería y 10 de caballería.

Avenida de Mayo de San José a Sáenz Peña y plaza del Congreso—Se establecerá servicio bajo la dependencia y dirección del comisario de la sección 6a., con 20 agentes de infantería y 12 de caballería.

Florida de Rivadavia a Corrientes—Se establecerá servicio bajo la dependencia y dirección del comisario de la sección 1a., con 18 agentes de infantería y 5 de caballería.

Libertad de Rivadavia a Córdoba.—Se establecerá servicio bajo la dirección del comisario de la sección 3a., con 16 agentes de infantería y 8 de caballería.

Libertad de Córdoba a Juncal.—Se establecerá servicio bajo la dirección del comisario de la sección 15a., con 12 agentes de infantería 6 de caballería.

El jefe de la sección Tráfico distribuirá su personal de empleados y agentes en los radios que se indican para cooperar en lo que sea posible al mejor desempeño de este servicio extraordinario.

El personal designado para estos servicios deberá vestir uniforme de gala.

El tráfico—

Los servicios se establecerán a las 12 m. en punto, con excepción del de la calle Florida y plaza San Martín que lo serán a la 1 p. m. y terminarán cuando concluya el desfile y trasmita la orden de levantarlos el director del servicio. Efectuado el desfile de los cuerpos por la calle Florida, al levantarse el servicio, se dejará un agente de infantería en cada esquina, desde la avenida hasta la plaza San Martín, agentes que quedarán bajo la dependencia y dirección de los comisarios de las secciones 1a. y 2a. hasta las 6.30 p. m.

El pase de tranvías por las calle Rivadavia, Balcarce, Victoria y Bolívar, se suspenderá desde el momento formen las tropas o antes si lo juzga oportuno el encargado general del servicio. Lo mismo el de carruajes, siempre que no conduzcan personajes, altos funcionarios o militares para el tedéum o a la casa de gobierno.

A la misma hora y en la mismas condiciones se suspenderá el tránsito de carruajes en las calles Victoria frente a la plaza y avenida de Mayo en toda la extensión en que formen las tropas.

En la calle Florida se mantendrá despejada la calzada desde el momento que termine el tedéum y se inicie el movimiento de tropas. El cruce de tranvías y vehículos se suspenderá en esa calle en el mismo instante.

No se permitirá el tránsito o aglomeración de público en las calzadas de las calles donde formen tropas del ejército.

Las calles que rodean la plaza San Martín en la parte que sea necesario, se tendrán completamente despejadas y libres de carruajes para facilitar el desfile del ejército.

Los jefes de cada radio deben indicar con anticipación las funciones y lugares de cada uno de sus subordinados, lugares que no deberán ser abandonados sin causa justificada.

Los servicios nocturnos en los días 24 y 25 se establecerán a las 7 p. m. y se levantarán desde el momento que no sean necesarios.

Debe prohibirse el estacionamiento o aglomeración de peatones en las calles y a fin de facilitar el tránsito debe procuparse que la circulación se haga por la derecha.

La circulación de vehículos alrededor de la plaza, en la avenida hasta Chacabuco y en la calle Florida, puede permitirse siguiendo la mano, siempre que no sea un obstáculo para los peatones.

Los agentes de caballería e infantería que se destinan para servicios por esta última "orden", deben mandarse de las guardias de seguridad, a cuyo fin los jefes de estas dependencias dispondrán que las distintas fracciones se presenten oportunamente a los funcionarios encargados de cada radio.

LA MANIFESTACION DE ANTORCHAS

Esta noche tendrá lugar la tradicional procesión cívica de antorchas, organizada por la Asociación de Estudiantes Secundarios, Patriótica Nacional y Junta Pro Patria, las cuales por medio de un manifiesto han invitado al pueblo

Los establecimientos educacionales formarán en la siguiente forma: 1.o, Colegios nacionales Domingo Sarmiento, 2o. Manuel Belgrano, 3o, Lasalle, 4o. N. Avellaneda, 5o. Bmé. Mitre, 6o. San José, 7o. B. Rivadavia, 8o. M. Moreno, 9o. Buenos Aires (Central), 10. Comercial C. Pellegrini, 11. Escuela normal de profesores, 12. Escuela industrial de la nación, 13. Colegio del Salvador; las asociaciones organizadoras encabezarán la columna y los representantes del ejército y de la armada ocupando un lugar especial los Exploradores y Vanguardias de la Patria.

La manifestación se organizará a las 8.30 de la noche en la plaza del Congreso (punto de concentración) para seguir por Avenida de Mayo, Carlos Pellegrini, Santa Fe hasta plaza San Martín. De ésta por Florida, Diagonal Norte hasta plaza de Mayo, donde se pronunciarán los discursos.

En la plaza San Martín al pie del monumento del ilustre patricio del mismo nombre, y en la plaza de Mayo, en la estatua del insigne general Belgrano, se colocarán coronas de flores como homenaje a los jefes del movimiento emancipador de la América del Sud.

Harán uso de la palabra los doctores Manuel María Oliver y Gustavo Caraballo, en nombre de las comisiones organizadoras los señores Francisco A. Turano, Florencio Garrigós (hijo), José De Vicenzo y Edelmiro C. Solari.

La organización de la columna estará a cargo del comisario general señor José Frascino, quien será secundado por veinte comisarios de órdenes.

COOPERADORES Y EX ALUMNOS DE DON BOSCO DE ROSARIO

Ha organizado un desfile de la juventud salesiana, formada en batallones de boys scout y escuadrones de gimnastas, en número de seiscientos, en homenaje a la fiesta patria.

El desfile se iniciará mañana, a las 3 de la tarde, recorriendo el siguiente trayecto: España, San Lorenzo, Moreno, Santa Fe, Córdoba, Corrientes y Salta.

Los organizadores han invitado al pueblo del Rosario a presenciar el desfile y "comprobar los ejemplares resultados de lo que puede la fe y el patriotismo sinceros".

Con motivo y conmemorando el aniversario de la Revolución de Mayo, el club radical Sarmiento ha organizado una conferencia patriótica para mañana a las 9.30 de la mañana en la plaza del Once, donde harán uso de la palabra el doctor Jenaro Giacobini y el señor J. Alfredo Concepción.

El comité de la juventud "Angel Pizarro Lastra" y la asociación de estudios sociales "Delfín Gallo", con motivo del aniversario patrio realizarán una velada literaria y musical en el local Cerrito 1225, hoya a las 8.30 de la noche, con el siguiente programa:

1o. Himno nacional argentino; 2o. Discurso patriótico por el señor Rodolfo Castro; 3o. Cantos criollos con guitarra por el señor Alberto Urquiola; 4o. Poema "La derrota de Moquehua", por el señor Enrique Lemos; 5o. Cantos criollos por el payador señor Donato Sierra Gorosito; 6o. Monólogo "El borracho", del doctor Joaquín Castellanos, por el señor Juan J. Cassiet; 7o. Marcha radical cantada por los correligionarios del Socorro.

EN CASA DEL POETA

LA VISITA DE LOS COLEGIOS

Como estaba anunciado, se efectuó esta mañana el homenaje que los estudiantes tributarán en ocasión de la fecha gloriosa del 25 de mayo al insigne poeta Carlos Guido y Spano.

A las 9.30 a. m. se encontraban en la plaza Italia las diversas delegaciones de los colegios, la comisión organizadora del acto y representaciones del Liceo de Señoritas, Escuela Normal N.o 1, 7 y 4.

Estas comisiones estaban formadas por las señoritas:

María Magdalena Lunasis, Rosa Vidal, María Josefa Bueno, Jorgina M. Lynch, Lidia Ardoni, Isabel Fierro Carrera y Marta Guainta en representación del Liceo de Señoritas.

Magdalanea Scianca, Assunta Griecco, Margarita Varela, Paula Datri, Herminia Bozza, Josefina Vedani, Ana María Janen, María Esther Tririon, Stael Bernaola y Emma Leppin de la escuela normal núm. 4.

La comisión organizadora del acto la formaban los señores Benjamín Solari Parravicini, Leonardo Carman (hijo), Raúl Chiesa, Carlos y Eduardo Albarracín, Armando Himgaro, Pío Díaz Valdéz (hijo), Emilio Castro Escalada y Ricardo Oliver, siendo su presidente el señor César Garrigós y secretario Héctor Ferreyra.

En la plaza Italia hizo uso de la palabra el señor César Garrigós, quien en breves palabras hizo alusión a la fecha que se conmemoraba, haciendo resaltar la persona de Guido y Spano, siendo muy aplaudido al terminar su discurso.

Terminados los discursos se organizó la columna con las banderas del colegio Nicolás Avellaneda a la cabeza, seguía una banda de boys scouts, las representaciones del Liceo y Escuelas normales, la comisión organizadora y un grupo numeroso de estudiantes del colegio Avellaneda, Bartolomé Mitre, Centro de Estudiantes Juan R. Fernández y otros.

La columna tomó por Santa Fe hasta Canning y por ésta hasta el domicilio del poeta a quien se le rendía el homenaje.

En la casa se le hizo entrega de un ramo de flores y los señores doctor Alfredo L. Palacios y Manuel María Oliver, pronunciaron brillantes discursos alusivos al acto, siendo muy aplaudidos.

Con breves palabras, llenas de emoción y con voz temblorosa por los años que tan dignamente lleva, contestó el obsequiado.

Para cada una de las niñas tuvo palabras obsequiosas, dándonos la idea que era un abuelo rodeado de todos sus nietos

---

Por el impuesto único

CONFERENCIAS DE HOY

Esta noche a las 8 y 45 se efectuarán dos conferencias de propaganda del Impuesto Unico, organizadas por "La Reforma Tributaria" institución doctrinaria que aboga por su implantación en la República.

Una se realizará en la esquina de las calles Rivadavia y Nazca, donde hablarán los señores: Juan B. Beliagamba, José R. Quinteros, Francisco Cortesano y el doctor Andrés Máspero Castro.

Otra tendrá lugar en la intersección de las calles Corrientes y Anchorena, donde harán uso de la palabra los señores: F. A. Carta, Alberto J. Grassi y Alberto Cortesano.

Figuran como temas a desarrollar entre otros los siguientes: "El problema del trabajo y el impuesto único", "Los alquileres excesivos y la carestía de la vida", "Tierras incultas y brazos desocupados", "El Impuesto Unico y la cuestión de la tierra" y otros.

NOTAS DE LA GRAN GUERRA

"La Epoca" en Italia

Italia en la guerra europea

Cómo fué orgaizada la campaña de invierno

(De nuestro corresponsal)

Udine, marzo 1916.

El invierno está a su término, la primavera nos ofrece sus días hermosos de sol y la naturaleza se prepara para renovar el eterno poema de amor: pero si esta sonríe, la humanidad llora y se prepara en vez para una mayor destrucción de vidas y de riquezas.

Grandes acontecimientos se esperan y se preconiza una carnicería nunca imaginada. El inmenso volcán sobre el cual se agita Europa, vomitará un mar de fuego y dará secudidas espantosas; ¿cómo quedará reducido este viejo continente?

En el frente italo-austriaco se continúa en una relativa tranquilidad, debido a la especial configuración topográfica del teatro de acción, dominado por todos los rigores e inconvenientes del invierno, que no sólo dificultan sino que hacen imposibles las operaciones militares, obligando a los beligerantes a concederse una especie de armisticio para defenderse del común enemigo.

Mientras quedo a la expectativa de algo importante, voy a dar a los lectores de LA EPOCA una idea general de cómo fué organizada la campaña de invierno sobre el frente italiano; en la zona de alta montaña donde el ejército operante se ha establecido después de la feliz avanzada en territorio irredento.

Ha sido un problema imponente el de proporcionar a muchos cientos de miles de hombres los medios para pasar el invierno en condiciones de completa eficiencia bélica y de perfecta salud, en zonas montañosas entre dos a tres mil metros de altitud, sin tener la necesidad de ceder un solo palmo del terreno conquistado.

Las líneas de defensa—

Primer cuidado del comando ha sido que sobre todo el extendido frente las líneas de defensa fueran no solamente inexpugnables sino también protegidas contra las intemperies, de manera que pudieran proporcionar un suficiente abrigo a las tropas destinadas para ocuparlas. Con tal objeto las paredes de las trincheras fueron cubiertas con esteras y el piso fué empedrado o cubierto con tablas. Mediante excavaciones en la roca o con cubiertos y varios blindajes fueron además preparados a lo largo de las trincheras especiales refugios para los hombres no ocupados en el servicio de vigilancia. También para los centinelas y los vigías apostados más allá de las líneas de defensa, fueron alistados pequeños reparos con bolsas de tierra y con madera, protegidos por obstáculos naturales.

En las posiciones de retaguardia, para las tropas de reserva o en descanso, se buscó sacar el mayor provecho de los acantonamientos, sin molestar en lo posible a los habitantes. Los recursos no han sido muchos, sea por la escasez de edificios, propia de las regiones de montaña, sea por la sistemática destrucción llevada a cabo por los austriacos con el bombardeo de las aldeas situadas a tiro de cañón.

Sin embargo, mediante un bien disciplinado trabajo de reconstrucción y de saneamiento, se hizo posible alojar en habitaciones la mayor parte de las tropas.

El principal abrigo fué constituído, pero por las "barracas", que se levantaron en muchos miles de todo tipo, dimensión y forma, en ladrillos, en cemento y en madera, encontrando las tropas en ellas sano y cómodo alojamiento y una defensa eficaz contra el frío y la humedad.

Para formarse una idea del enorme movimiento de materiales y de las energías que se han necesitado para la construcción de las mencionadas barracas, es suficiente recordar que para un solo cuerpo de ejército se han necesitado 300.000 tablones, la mayor parte de los cuales fueron transportados a lomo de mula y en muchos puntos a espalda de los mismos soldados, en lugares ásperos y frecuentemente batidos por la artillería enemiga. Donde el terreno no permitió colocar las barracas o éstas no convinieron por razones militares, fueron cavadas galerías en la roca o se aprovecharon las cavernas naturales adaptándolas para ser convenientemente ocupadas.

En el interior de los alojamientos las tropas descansan sobre colchones y tarimas colocadas en varios órdenes como se usa a bordo y ciertas unidades están provistas de especiales camitas de fierro a dos plazas sobrepuestas.

Preferente atención tiene la higiene y la limpieza de los alojamientos, los cuales son periódicamente desinfectados y cerca de las agrupaciones de barracas se establecieron locales para baños, con duchas de agua caliente y estufas esterilizadoras, donde concurren por turno los varios repartos para la limpieza personal y para la desinfección del vestuario y el lavado de la ropa interior.

La ofensiva rusa de primavera. — La hora del rancho

El vestuario de los soldados—

La distribución de los indumentos fué amplia y adecuada a las necesidades; comprendiendo camisas de franela, calzoncillos, medias, corbatas y guantes de lana, capuchones y fajas molletieres. Según las altitudes fueron distribuídos capotes con y sin forro de pieles, pecheras dobles, capuchones con pieles y fueron aumentadas las dotaciones de fresadas.

Solamente para un cuerpo de ejército fueron enviadas 280.000 fresadas y un número correspondiente de calzoncillos, camisas y medias de lana, 80.000 capotes de invierno, 60.000 pecheras de piel y 10.000 sacos de pelo.

Para combatir los dos grandes enemigos, el frío y la humedad, fueron excogitados ingeniosos medios, que tuvieron aplicación amplia y racional. Las trincheras, las barracas y los varios refugios fueron provistos de estufas de todo tipo y forma; a las tropas se entregaron calentadores para el pecho, los pies y las manos; los centinelas en las regiones más elevadas fueron provistos de recipiente con agua caliente para guardar en el bolsillo y para evitar la congelación de las extremidades inferiores, se han tenido preparados ladrillos calientes envueltos en lana, destinados a los soldados que regresan del servicio exterior.

Particular atención ha tenido el calzado y sus accesorios; se han distribuído botines de montaña; sandalias de madera de varios tipos para colocar sobre el botín o para sustituir estos mismos en los momentos de descanso; lienzos especiales impermeables para sobreponer a las medias de lana y de este modo impedir penetre la humedad; grasas para untar la piel, botines con suela que se hizo impermeable mediante un forro interno obtenido de la vejiga de los bovinos, etc.

La alimentación del soldado—

Especial cuidado se ha tenido en la alimentación del soldado, con el objeto de hacerla variada, abundante y adaptada a las excepcionales condiciones climatológicas del teatro de operaciones. Se aseguró al soldado un mínimo diario de 3900 calorías, aumentando alguno de los artículos que componen la ración ordinaria y para las tropas sometidas un trabajo intenso en montaña, el mínimo fué portado a 4700 calorías, aumentando pan y el vino y agregando moderada cantidad de rum de Marsala.

Al iniciarse la guerra la panificación se hizo en su mayor parte con buenos hornos de campaña, que han sido gradualmente substituídos con los de albañilería, que produce un pan excelente y sano. Se buscó sobre todo de asegurar al soldado una alimentación caliente, no descuidando ningún medio para conseguir este objeto, haciendo uso desde las cajas termos escalfadores en papel, cera alcohol solidificado, hasta los hornillos a grasa de buey que dan muy buen resultado en las líneas más avanzadas para cocinar los alimentos, y conservarlos calientes.

Para que en toda eventualidad fuera garantizada la vitualla a las tropas dislocadas en las zonas montañosas más elevadas, en convenientes localidades a ellas cercanas, fueron establecidos hornos y depósitos de víveres, leña y carbón, de manera que también en el caso de una temporánea interrupción de los caminos, las tropas pudieran proveer su propio sustento.

Un problema importantísimo, estrechamente conexo a la higiene de la alimentación, fué el de asegurar el agua potable en la enorme cantidad necesaria para todas las tropas y para esto fueron instalados grandes filtros y a los soldados fueron distribuídos filtros tipo Borkfeld. A los lugares donde el agua faltaba completamente, como sucedió sobre el Carso, fué llevada con procedimiento mecánico desde lejanas vertientes, evitándose así el lento y fatigoso servicio de los portadores.

La salud de las tropas—

La salud de las tropas, especialmente amenazada durante el invierno, tuvo el mayor cuidado e interés, aplicándose rigurosamente las necesarias medidas higiénicas y profilácticas, destinadas a prevenir enfermedades infectivas y contagiosas, cuidando la limpieza y desinfección de las trincheras, refugios y campos de batalla, recogiendo los objetos abandonados e inhumando los cadáveres en cementerios de regimiento.

La organización sanitaria ha sido perfecta y completa, funcionando cada servicio, desde los puestos de primer socorro hasta los hospitales de reserva, con abundancia de medios y dirección racional.

Numerosas ambulancias-automóviles proveen al rápido transporte de los enfermos y heridos desde las líneas de combate a los hospitales y de éstos a las estaciones de ferrocarril.

Se organizaron también repartos especiales para cada ramo de la medicina: oftálmicos, dermosifilipáticos, psiconeurósicos, odontálgicos, etc., dirigidos por especialistas en la materia. En fin, fueron establecidas casas de descanso para los convalecientes y para el cuidado de los militares agotados por las fatigas de la guerra y las incomodidades del invierno.

Los servicios de retaguardia—

La estación de invierno imponía especiales providencias para asegurar rápidas y constantes comunicaciones entre las retrovías y las tropas más avanzadas.

Este resultado se ha obtenido dedicando especial actividad y energía a la buena manutención de la red de caminos, confiando a cada comando de unidad la misión de conservar practicables los caminos que llevan al frente ocupado por los repartos que de él dependen.

Para disminuir los estorbos sobre la red de caminos, insuficientes para las necesidades de un gran ejército y las ordinarias de la población civil, fueron abiertas nuevas vías, especialmente en montaña y fueron construídos nuevos puentes tomándose eficaces disposiciones para combatir el desborde de los ríos.

Una completa red telegráfica, telefónica y óptica asegura una constante unión entre los comandos y las tropas más avanzadas, evitando así quede aislado el más pequeño reparto.

Para facilitar el movimiento de los transportes, que es verdaderamente grandioso, fue dado un amplio desarrollo a los medios de tracción, doblando los ricles sobre las líneas de ferrocarril más importantes, construyendo nuevos ramales de trocha angosta, aumentando el servicio de automóviles, de carros, de rastras y de portadores.

Instrucción táctica—

Con el conjunto de las indicadas providencias, las tropas italianas han podido pasar el invierno, sea en zona montañosa con temperatura sumamente baja, sea en el llano abundante en humedad, en óptimas condiciones higiénicas, en completa eficacia bélica y con moral muy elevada.

Con incansable actividad dichas tropas han atendido a su propia instrucción táctica, al refuerzo del frente de defensa y a otros útiles trabajos, conservando siempre alto el espíritu ofensivo y la tradicional alegría.

El cariño que el país demuestra a los soldados con todos los medios, el cuidado constante de los oficiales para sus propias tropas, participando con éstas en todo lugar y momento en los peligros de toda clase, han constituído el mejor vínculo jerárquico, consolidando la disciplina y dando cuerpo a un elevado sentimiento militar.

El período de invierno, sin ser una tregua en la guerra, ha servido por una activa preparación a importantes operaciones ofensivas, manteniendo de este modo alta la moral de las tropas, desarrollando sus virtudes guerreras y la obstinada voluntad de superar, a costa de cualquier sacrificio y de cualquier privación, la resistencia del enemigo con la confianza de la victoria final.

C. Veritas.

Embajadora y comedianta

Una mujer encantadora, de espíritu cultivado, firme en sus juicios una mujer a la cual le vendría maravillosamente el tratamiento que Luis XIV se placía en aplicar a Mme. de Maintenon, "Votre Solitité", defiende a Francia desde hace varios meses ante el Areópago de los neutrales que la propaganda alemana trata de rodear por todas partes. Esta mujer es Mlle. Moreno.

Mlle. Moreno, después de presentarse en la "Comedie Francaise" donde obtuvo un éxito grandioso por su talento, por el arte exquisito con que declama y recita los versos, se embarcó un día con rumbo a la América Latina. En Buenos Aires fundó un Conservatorio francés de estudios dramáticos y despertó en la aristocracia argentina el cariño a la lengua y al arte de Francia.

La labor realizada por la gran artista en la América fué ciertamente mucho más considerable de lo que ella mismo pensó. Nadie hubiese trabajado con más utilidad por el desarrollo de la influencia francesa en la Argentina.

La guerra ha venido a dar mayor realce todavía a la personalidad de esta mujer admirable bajo tantos conceptos, enérgica moderna y que no pedía sino consagrarse enteramente a la causa de su país.

Aunque Mlle. Moreno niega que el gobierno la haya acreditado, la verdad es que acaba de rendir a los aliados toda una serie de servicios verdaderamente diplomáticos. En pleno invierno recorría una gran parte del norte de España, la que se extiende entre Barcelona y Pamplona, pronunciando una treintena de conferencias en español ante los públicos más diversos, llegando desde los obreros de las fábricas hasta los estudiantes de las universidades.

Las conquistas del feminismo

Se ha hablado ya mucho de las conquistas hechas por el feminismo en el dominio manual a consecuencia de la guerra. Wattmann, cobradores de tranvías, factores, cocineros, etc., fueron en diferentes puntos reemplazados por mujeres.

Marsella tiene más todavía: una mujer herrero. Es una mujer robusta de cuarenta y siete años, llamada Francisca Signaud, la cual con los cabellos ocultos bajo un gorro cuartelero, cubiertas las caderas con el tranicional mándil de cuero, maneja con una extraordinaria destreza el pesado martillo que modela sobre el yunque el hierro hecho ascua.

Fué en las "Forges det Chantieres de Provence" donde empezó a trabajar este fenómeno que causa la admiración de los herreros más hábiles.

Francisca Signaud une a su talento el de poseer a fondo todos los secretos del taladro, el rizado y la soldadura autógena. Esta mujer no tiene como pudiera creerse músculos pectorales, exagerados, ni biceps de atleta. Al contrario, es de talla mediana y más bien delgada. — "L'Information Universelle".

Efectos de las dos invasiones rusas en la Prusia Oriental

Las autoridades alemanas, tras no pocos esfuerzos y trabajos han logrado establecer un cálculo muy aproximado de cuáles fueron las pérdidas experimentadas en la Prusia Oriental por la guerra — las dos invasiones de los rusos sobre todo — y estos datos alcanzan una cifra tan colosal y representan unas pérdidas de tal naturaleza, que resultan superiores a cuanto jamás se soñara.

En la forma más compendiada posible, las pérdidas y destrozos causados por la guerra en la Prusia Oriental, se calculan en la forma siguiente:

Destruídas totalmente o en parte:
24 ciudades.
600 aldeas.
300 fincas.
24.000 edificios.
100.000 mil casas rurales.
Muertos o gravemente heridos: 2.000 paisanos.
Llevados a Rusia 10.700 personas.
Personas que huyeron de sus hogares, 375.000.

GANADO
Muerto o llevado por los rusos:
135.000 caballos.
250.000 cabezas de ganado.
200.000 cerdos.
50.000 cabezas de ganado lanar.
10.000 cabezas de ganado caprino.

AVES
600.000 gallinas.
50.000 gansos.

El total de los daños causados directamente por la guerra como por la devastación general, se calcula a simple vista en 375.000.000 pesos.

Muchos años han de pasar antes de que la Prusia Oriental recobre de nuevo su bienestar agrícola y se borren las huellas de varios meses de lucha y devastación.

La fabricacion de fusiles en Alemania

En tiempo de paz, Alemania puede producir 2700 fusiles de guerra por día: 1000 en las usinas del Estado, y 1700 en las privadas, de las cuales 1200 en las usinas de la "Deutsche Waffengesellschaft" en Martinikenfelde y 500 en la usina "Mauser de Oberndorf.

Esta capacidad productora ha aumentado notablemente después de la movilización, calculando que la casa "Sinson", de Zuhl, y el transporte a Alemania de una parte del material de Herstol (Bélgica), pueda dar para la primera 250 fusiles diarios y la segunda de 600 a 650, haciendo un trabajo continuo de noche y de día, puede calcularse una producción diaria de 7000 a 7200 fusiles diarios.

La ampliación reciente del capital de la sociedad "Mauser", parece indicar una tendencia hacia una producción mayor, naturalmente que todos estos cálculos son sobre la base de una abundancia de material y de obreros hábiles en suficiente cantidad.

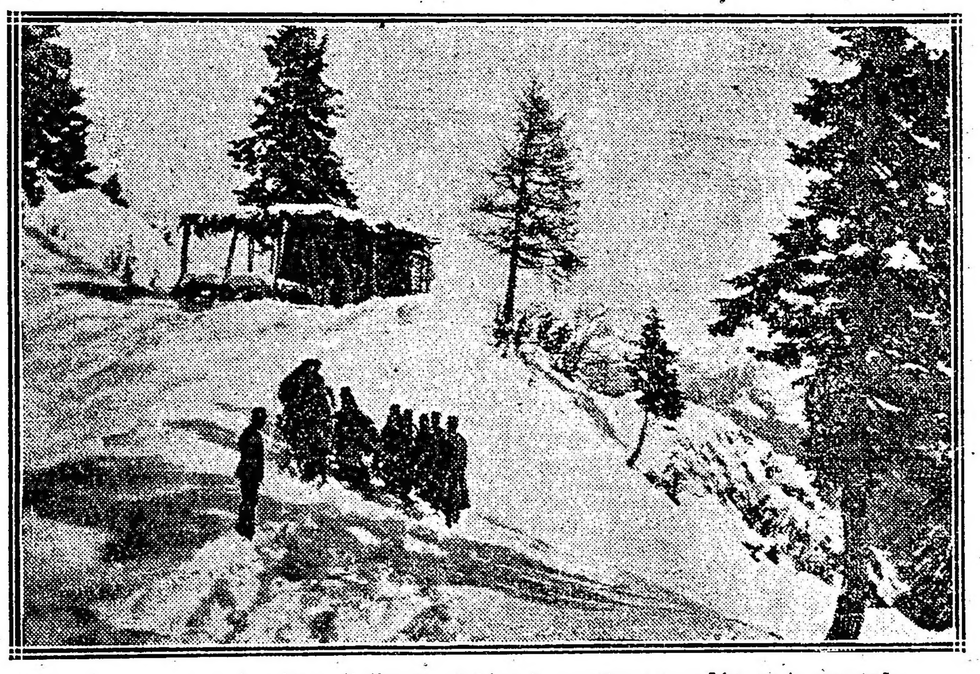

La guerra en los Alpes italianos. Subiendo a pulso un cañón en la montaña

---

Folletín de LA EPOCA (3)

MARK TWAIN

El misterio del elefante sagrado

He aquí un extracto de la misma:

"El inspector-jefe conoce a los dos principales culpables. Llámanse éstos "Brick Duffy" y "Rouge "Mac-Fadden".

"Diez días antes de que se efectuara el robo, sabía ya Mr. Blunt que se iba a cometer y de ahí que hubiera adoptado las medidas necesarias para poner a la sombra a los dos temibles rateros.

"Por desgracia, Mr. Blunt perdió el rastro de ellos precisamente la noche del robo, y antes de que lograra detenerlos el inspector-jefe, el pájaro, es decir, el elefante, había levantado el vuelo.

"Duffy y Mac Fadden son los bandidos más audaces de cuantos pululan en Nueva York.

"Mr. Blunt tiene razones para creer que son ellos quienes robaron el año pasado durante una noche cruel de invierno el calorífero de la inspección de policía, ocasionando con ello a los dignos agentes enfriamientos peligrosos".

La estupefacción que me produjo la lectura de las anteriores líneas, me impidió seguir adelante. ¡Qué sagacidad la de Mr. Blunt! No solamente profundizaba su pensamiento los obscuros arcanos del porvenir, sino que con igual claridad veía los acontecimientos.

Sin poder contenerme, fuí a visitar a Mr. Blunt, y sin regatearle mis aplausos por sus declaraciones periodísticas me permití hacerle notar cuan conveniente hubiera sido la detención preventiva de Brick Duffiy y Mac Fadden dos o tres días antes del robo, ya que le eran conocidos sus propósitos.

Su contestación fué concisa y de aquellas que no tienen vuelta de hoja:

—Debe usted saber, caballero, que nuestra misión consiste en facilitar el castigo del crimen, no en impedirlo.

No se me quedó en el cuerpo decirle también a Mr. Blunt que el impenetrable secreto en que acordamos envolver nuestros primeros pasos, no era ya ni secreto ni nada, puesto que los periódicos acababan de divulgar las investigaciones preliminares; que eran del dominio público no sólo nuestros actos, sino nuestros planes y proyectos; que el país entero sabía ya los nombres de las personas sospechosas, avisos utilísimos todos ellos para que los delincuentes se pusieran a buen recaudo.

—No importa—dijo Mr. Blunt, elevando con imponente majestad su brazo derecho— cuando llegue el momento oportuno, cuando tenga dispuestas mis armas, sentirán esos miserables en sus hombros el peso de mi mano; una mano que se abatirá sobre ellos tan inexorable como la mano del destino.

En cuanto a los periódicos, nos conviene ir de acuerdo con ellos. La fama, el renombre, la atención constante del público, constituyen el pan cotidiano del "policeman". De ahí que el buen agente debe de hacer público lo que hace, con objeto de que no se le acuse de inactivo; de ahí que exponga juicios anticipados acerca de los sucesos, porque nada hay más curioso, ni al mismo tiempo más apetecido por la muchedumbre, que las teorías de un detective, ni nada que le conquiste mayor admiración y respeto.

Además, que si los periódicos publican nuestros proyectos y nuestros planes es porque nos agobian pidiéndonos noticias; rehusárselas fuera hacerles de menos y exponernos a represalias desagradables. Porque es indudable que nos ha de causar mayor júbilo leer, por ejemplo, a la cabeza de un periódico: "Ingeniosa y notable teoría del inspector Blunt", que ser objeto de burlas y de sarcasmos, hijos del mal humo red un noticiero.

—Reconozco — dijo — la fuerza de sus razonamientos; pero he notado que en las declaraciones se reserva usted el dar opinión sobre "un punto secundario".

—Es lo que hacemos siempre. Eso es de muy buen efecto. Además, era aquel un punto acerca del cual carecía en absoluto de opinión.

Di por terminada la entrevista, entregando a Mr. Blunt una cantidad considerable de tinada a cubrir los gastos del momento. Fuíme a mi casa y tomé asiento, dispuesto a acudir a la inspección al primer aviso. Aguardábamos telegramas de un momento a otro. Para distraer la impaciencia leía y releía los periódicos, observando que los 25.000 duros de recompensa anunciados en aviso-circular parecían no estar ofrecidos sino a los agentes. Imaginaba yo que lo práctico sería prometerlos a la persona que descubriera el paradero de "Jumbo" pero el inconmovible inspector me contestaba así:

—El elefante será hallado por mis detectives, de suerte que a ellos, y no a otros, corresponderá el premio. Si algún individuo husmea la pista, se deberá a que ha espiado a mis agentes aprovechándose de las indicaciones que éstos, en un momento de indiscreción, habrán dejado escapar. No sería, pues, razonable ni equitativo desposeer de la recompensa a los que sean los verdaderos descubridores del culpable.

El objeto de una prima de esa naturaleza es estimular el celo de funcionarios que dedican tiempo e inteligencia a tal género de investigaciones, y no a favorecer a simples ciudadanos que realizan por casualidad una captura.

Los argumentos de Mr. Blunt me dejaron anonadado.

En este momento sonó el timbre del aparato telegráfico existente en un rincón de la sala; la cinta Morse empezó a deslizar sobre la mesa, dándonos a conocer el siguiente despacho:

"Flower Station, New York (7.30 m.) — Estos sobre la pista. Encontrada serie de profundos surcos atravesando granja inmediata.

"Seguido huellas durante dos millas dirección Este. Sin resultado.

"Creo elefante tomó dirección Oeste.

"Continúo en ese sentido. — DARLEY, detective".

—Este Darley es uno de los mejores agentes de la división — manifestó con orgullo Mr. Blunt. — Dentro de poco volveremos a tener noticias suyas.

Telegrama número 2:

"Barter's, New York, (7.30 m.) — Acabo de llegar. Robo con fractura en taberna noche anterior.

"Ochocientas botellas vacías. Elefante sediento probablemente. Botellas parecieron.— BAKER, detective".

—¡Ajajá! Esto promete — observó el inspector; — ya le dije a usted que el régimen alimenticio nos pondría sobre la pista.

Telegrama número 3:

"Taylorville.—L. I. (8.15 m.) — Desaparecida una parva de heno. Devorada indudablemente.

"Anotado hecho y sigo pista. — HURARD, detective".

—No me explico la dirección que lleva "Jumbo" — dijo Mr. Blunt. — Sin duda vamos a experimentar contratiempos, pero al fin venceremos.

Otro telegrama:

"Flower Station. Nueva York (9 m.) — Descubiertas tres millas Oeste, pisadas anchas y profundas.

"Hemos encontrado un aldeano que asegura no son pisadas elefante, sino hoyos para plantar árboles.

"Espero indicaciones esa prefectura con objeto de seguir pesquisas. — DARLEY, detective".

—Ea, ya tenemos aquí un cómplice de los ladrones — dijo el inspector. Y acto seguido telegrafió a Darley:

"Detenga a aldeano y oblíguele a descubrir cómplices.

"Continúe siguiendo huellas si es preciso hasta Pacífico. — BLUNT, inspector jefe".

Telegrama número 5:

"Coney-Point, Pa., (8.45 m.) — Fábrica de gas asaltada anoche.

"Desaparecidos recibos por cobrar.

"Anotado y sigo pista".

—¡Cielos! — exclamó el inspector — ¿pero es que "Jumbo" come también recibos?

—Por distracción, sin duda — contesté — creo que los recibos no pueden ser nunca un buen alimento, al menos comiéndolos solos.

En esto llega el siguiente despacho sensacional:

"Tronville, New York (9.30 m.) — Llego ahora.

"La ciudad consternada. Elefante pasó por aquí cinco madrugada. Dicen unos lleva dirección Oeste; otros aseguran que marcha Este, y varios que Sur. No doy crédito anteriores indicaciones, pues cuando partió el elefante no había nadie para hacer observación exacta.

"Mató un caballo. He conservado un trozo como indicio.

"Elefante dió muerte caballo con la trompa.

"Analizan naturaleza lesión creo que inferida de derecha a izquierda.

(Continuará).

LA GUERRA EUROPEA

SITUACION MILITAR

LAS OPERACIONES AUSTRO-ITALIANAS.— LA OFENSIVA AUSTRIACA. — NUEVOS EXITOS DE LOS ATACANTES. — AVANCE DE LOS AUSTRO-HUNGAROS EN EL VALLE DE SUGANA Y EN OTRAS PARTES. — LOS ITALIANOS OCUPAN UNA POSICION EN EL MONTE SIEF. — BATALLA EN EL CERRO 304. — LA LUCHA EN EL SECTOR DE THIAUMONT A DOUAUMONT. — ATAQUES ALEMANES EN LE MORT HOMME. — LOS GERMANOS TOMAN UN FORTIN. — EN EL FRENTE ORIENTAL.

La ofensiva austriaca continúa en la misma forma encarnizada en que comenzó. Alentados por el éxito, las tropas del archiduque Carlos Francisco José y archiduque Eugenio siguen atacando infatigablemente, sin preocuparse de las ingentes pérdidas y arrollando al enemigo. Los italianos presentan una resistencia tenaz y heroica; pero no han podido hasta ahora contener el ímpetu de los ofensores. Los austriacos emplean miles de cañones y los peninsulares, ante la formidable lluvia de granadas, se ven obligados a ceder terreno. Si los soldados del general Cadorna no logran reducir a silencio las baterías innumerables de los atacantes, no podrán sostenerse a pie firme. Contra el cañón sólo el cañón es eficaz.

Forzoso es reconocer que los altos jefes italianos deben estar desesperados de ira. Están perdiendo en pocos días lo que conquistaron en un año de batallar constante y de sacrificios sin cuento. Debe ser sumamente doloroso para un general de los prestigios de Cadorna verse obligado a retirarse, impotente ante un enemigo que un día antes se consideró dominado y exhausto.

En las últimas 48 horas los austriacos han obtenido una serie de éxitos, muchos de ellos importantes. Han avanzado a ambos lados del valle Sugana; han forzado a los peninsulares a retirarse precipitadamente de Bosgos, donde se apoderaron de un botín considerable; han cruzado la frontera y penetrado en el teritorio italiano, persiguiendo a las fuerzas del rey Víctor Manuel; se han hecho dueños de las fortificaciones del monte Velna y han atacado y continúan atacando las posiciones italianas en el valle de Braud. Desde que se inició el movimiento hasta la fecha, los austriacos se han apoderado de 188 cañones entre éstos 15 de grueso calibre.

El ejército del archiduque Carlos Francisco José ataca los fuertes avanzados de Arsiero. Aprovechándose de las ventajas alcanzadas el viernes pasado, día en que abrió una brecha en la línea noroeste italiana, ese ejército se apoderó de un fuerte de importancia que hizo posible el ataque de frente y de flanco contra Arsiero.

Tomados los altos cerros de Tonneza, Paso de Zlavena y Melignone, que dominan terrenos importantes, los austriacos, en rápida sucesión, se hicieron dueños de las líneas italianas desde Formi, hacia el oeste, hasta la frontera. Además, avanzaron en dirección a Lamellones, en el valle de Laghi. La cumbre de este punto es una de las posiciones principales que dominan a Arsiero. En la actualidad los austro-húngaros amenazan el monte Tolmino. No sería difícil que hoy, primer aniversario de la declaración de guerra entre Austria e Italia, los austriacos hicieran un esfuerzo supremo y se apoderaran de Arsiero.

En las últimas horas los italianos también han conseguido un éxito, pues ocuparon una importante posición austriaca en el monte Sief, tomando 50 prisioneros y muchas armas y municiones.

La campaña de Verdún sigue más sangrienta y vigorosa que nunca. En el cerro 304 se ha librado una batalla muy encarnizada, en la que resultaron derrotados los alemanes, que eran los atacantes. En el sector de Thiaumont a Douamont también atacaron los germanos, logrando solamente recuperar una de las trincheras tomadas por los franceses anteayer al norte de la granja de Thiaumont. Los fuertes ataques alemanes en Le Mort Homme fracasaron completamente. Al sur del bosque de Camard los soldados del kronprinz se apoderaron de un fortín.

En el frente oriental los rusos obligaron a los alemanes a cruzar el río Vaselha, afluente del Pripet.

En los demás teatros de operaciones no ha ocurrido nada nuevo.

SITUACION POLITICA

EL ESTADO FINANCIERO DE INGLATERRA — LOS GASTOS DE GUERRA — PEDIDO DE NUEVOS CREDITOS — DURANTE LA CAMPAÑA SE INVIRTIERON 2.382 MILLONES DE LIBRAS ESTERLINAS — LA SITUACION ECONOMICA GENERAL EUROPEA — EL PROBLEMA DE LOS VIVERES EN LOS PAISES BELIGERANTES — MALAS PERSPECTIVAS.

A medida que el tiempo pasa y que la guerra se prolonga, se van acentuando las dificultades económicas de todo género de los beligerantes, y los pedidos de créditos extraordinarios a los parlamentos y el lanzamiento de nuevos empréstitos de guerra se suceden a cortos intervalos, aumentando de este modo la montaña enorme de gastos que se va formando en cada uno de los países en lucha y que acabará por aplastarlos respectivamente, porque todo tiene un límite y la potencia financiera se quebrará posiblemente antes que la resistencia militar.

Causa en realidad vértigos establecer las interminables filas de ceros que representan los millones invertidos en estos veinte y un mes de guerra, y nada indica que estas monstruosas erogaciones que esquilman a los pueblos cesará.

En su larga exposición financiera a la cámara de los comunes, el primer ministro de Inglaterra Mr. Asquith presentó ayer el cuadro de los gastos de guerra del imperio. Son colosales.

Desde que se guerrea, la Gran Bretaña ha insumido 2.352 millones de libras esterlinas, siendo el promedio de gastos diarios 4.820.000 de libras.

Inglaterra además de los sacrificios de dinero a que se ve obligada, tiene que subvenir a las necesidades de varios de sus aliados y de sus colonias; y en estos socorros en forma de empréstitos se invirtieron desde el 1o. de abril al 20 de mayo, 74.500.000 libras esterlinas.

A todas estas sumas hay que añadir las erogaciones comunes y los perjuicios que ocasiona la campaña por mar y tierra, que representan también muchos millones.

La cámara de los comunes, como era lógico, no vaciló un momento en conceder al gobierno el crédito extraordinario de [illegible] millones de libras esterlinas solicitado por Mr. Asquith, y con cuya suma se cree poder hacer frente a los gastos de guerra hasta el 1o. de agosto.

En Francia hace pocos días el ministro de hacienda M. Ribot recabó de la cámara de diputados un crédito extraordinario de cerca de 9.000 millones de francos para atender a las necesidades de un trimestre.

Austria y Alemania están estudiando la forma más adecuada de imponer nuevos tributos al pueblo, y se proyecta el lanzamiento de otros empréstitos de guerra.

A Italia el sostenimiento de sus cuatro millones de soldados le está ocasionando salidas enormes de dinero, y el gobierno piensa arbitrar nuevos recursos para cubrir esos enormes gastos.

Los cálculos de los economistas de más fama que estimaron en 500 mil millones de francos los gastos que originaría una guerra de dos años, están en vísperas de tener una confirmación, y finalmente se quedarán cortos en sus apreciaciones.

De triunfar militarmente unos u otros, todos los beligerantes quedarán arruinados y con una deuda colosal que pesará durante medio siglo sobre los contribuyentes.

El problema de los víveres en los países en guerra reviste un carácter agudo, y ninguno de ellos escapa a la acción devastadora de la situación creada.

En Italia y en Francia se está comiendo un pan, en el que la harina entra por una parte insignificante. Los precios de todos los artículos de consumo han subido en una escala prodigiosa en Inglaterra, y mucho más aún como es lógico en países bloqueados como Alemania y Austria.

En el imperio germano van a reunirse en conferencia los representantes de los estados [illegible] voluntades, juntar los recursos y hacer frente al problema de los víveres.

Se va a proceder dictatorialmente, y es posible que el mismo canciller imperial Bethmann Hollweg asuma esa [illegible].

Parece que se impone, dada la situación y la prolongación de la guerra, poner en juego medidas extremas, y nadie escapará a la acción fiscal.

Todos los artículos reconocidos como de subsistencia [illegible] la distribución equitativa, y el racionamiento se efectuará militarmente en todo el [illegible].

Los alemanes aseguran [illegible] en víveres en relativa abundancia, [illegible] es indispensable organizar bajo una [illegible] fiscal muy severa la distribución.

En la cámara de los comunes varios diputados [illegible] el ejemplo de Alemania, [illegible] las circunstancias.

En Rusia se asegura que una parte de la cosecha de [illegible] las regiones del norte. [illegible] cuenta con abundantes [illegible] su inmensa población [illegible] la escasez, no sólo de [illegible] artículos de consumo, como [illegible] y azúcar, de los cuales casi [illegible] en absoluto.

El simple enunciado [illegible] revela el calamitoso estado [illegible] de todas las naciones beligerantes, y [illegible] épocas peores si por una fatalidad [illegible] fueran malas en Europa, y si la guerra continúa como todo parece indicarlo.

FRENTE AUSTRO-ITALIANO

La gran ofensiva de los austriacos en el Tirol

LIJERO REPLIEGUE DE LA LINEA ITALIANA ENTRE EL ASTICO Y EL BRENTA — OCUPACION DE POSICIONES POR LOS ITALIANOS EN EL ALTO CORDEVOLE — DUELOS DE ARTILLERIA AL NOROESTE DE GORIZIA — RESISTENCIA ADMIRABLE AL AVANCE AUSTRIACO — CONFIANZA GENERAL EN CADORNA — EL REY VICTOR MANUEL EN EL TIROL — El ANIVERSARIO DE LA GUERRA — ENTUSIASMO GENERAL — ROMA EMBANDERADA.

ROMA, mayo 24. — La impetuosidad de la ofensiva austriaca al sur del Tirol parece quebrantada. Si bien el enemigo ha avanzado unos cuantos kilómetros sobre el frente italiano, este movimiento empieza a perder su intensidad, pues la resistencia que ofrece ahora el ejército italiano es inquebrantable, y todo hace presumir que la ofensiva austro-húngara está llamada a fracasar por completo dentro de un par de días, el tiempo indispensable para la consolidación de la nueva línea defensiva trazada por el estado mayor de Italia.

La confianza del pueblo italiano no ha sufrido lo más mínimo y todo el mundo tiene absoluta fe en la eficacia del alto comando y en el valor y disciplina de las tropas.

La presencia del rey Víctor Manuel en el sector de lo más recio de la batalla ha electrizado las tropas y los soldados piden sin cesar que se dé la orden de contraatacar.

Los críticos militares persisten en sus afirmaciones optimistas y reputan que el éxito relativo de la ofensiva austriaca se debe exclusivamente a su abundante y poderosa artillería.

Se calcula dos mil bocas de fuego de todo calibre las que el enemigo tiene en acción en un frente de 28 kilómetros.

De un momento a otro se cree que el general Cadorna ordenará la contraofensiva.

ROMA, mayo 24. — Apareció el siguiente comunicado del ministerio de la guerra relativo a las últimas operaciones:

"En la zona entre el lago de Gardá y el río Adige, los austriacos están reuniendo ingentes fuerzas.

"En la zona de Riva hubo una considerable actividad aérea, especialmente en la región de Monte Baldo.

"En los valles de Adige y Astico se señalan solamente exploraciones.

"En el valle de Sugana, entre el Astico y el Brenta, nuestras tropas retrocedieron ayer gradualmente hasta las líneas principales de defensa, después de haber rechazado todos los ataques. El repliegue espontáneo fué realizado en orden.

"En el alto Cordevole uno de nuestros contingentes ocupó una importante posición enemiga en el monte Sief, haciendo unos 50 prisioneros y tomando armas y municiones.

"En el resto del frente hubo intensas acciones de artillería, especialmente en el alto But y en las alturas al noroeste de Gorizia y zona de Monfalcone.

"Los aviadores enemigos bombardearon algunas localidades de la planicie veneciana causando algunos heridos y ningún daño".

NUEVA YORK, mayo 24. — De Viena, por conducto de Berlín recibióse el siguiente parte del Estado Mayor de Austria:

"Avanzamos a ambos lados del valle de Sugana.

"El enemigo huyó precipitadamente de Borgo, donde nos apoderamos de un gran botín.

"Los cuerpos de Gratz cruzaron la frontera, persiguiendo al enemigo derrotado.

"Las fortificaciones italianas del monte Velna se encuentran ya en nuestras manos.

"En el valle de Brand el ataque contra las posiciones enemigas cerca de Chiesa, continúa.

"El número de cañones tomados al enemigo desde el 15 del corriente hasta la fecha aumentó a 188.

"Nuestros aeroplanos navales arrojaron numerosas bombas en el ferrocarril de Sandona li Piave a Porto Gruaro".

ROMA, mayo 24. — El corresponsal de guerra que se halla en el frente del Tirol ha hecho el siguiente relato:

"La gran ofensiva la iniciaron hace ocho días los austriacos y ya les ha costado alrededor de 80.000 hombres. Nuestras bajas, en comparación con las del enemigo, son muy pequeñas. Esto es debido a que todas las tropas que ocupaban las posiciones expuestas al fuego de los cañones austriacos habían recibido la orden de retirarse y de luchar solamente en los puntos que estuvieran protegidos.

"Los italianos mantuvieron las segundas líneas con extraordinaria tenacidad, pero a consecuencia del violento fuego concentrado que hacían todos los fuertes austriacos Dos di Sommo y Lucerna, abandonaron una pequeña parte de territorio italiano, entre Monte Maggio y Tonnezza. Esa pequeña parte de territorio italiano la ocupan ahora los soldados del emperador Francisco José. Los peninsulares han fortalecido ahora la tercera línea, enviando grandes refuerzos a todos los puntos que el enemigo amenaza desde las cumbres de Monte Maggio y Tonnezza, y que probablemente llegan hasta el límite extremo de la invasión austriaca.

"El enemigo, sin duda procurando dar la vuelta a nuestra línea, por medio de un gran ataque de flanco en dirección a Campologno y Maderolo, envió batallones tras batallones, que se sucedían sin fin, después de una violentísima preparación de artillería; pero fracasaron, después de sangrientas acciones alrededor de los reductos, que varias veces cambiaron de manos, y que finalmente quedan firmemente de nuestro poder".

NUEVA YORK, mayo 24. — Del cuartel general austriaco telegrafían a Viena los siguientes informes retrasmitidos aquí por vía Berlín:

"Continuamos reduciendo los fuertes avanzados que protegen a Arsiero. El ejército del príncipe heredero, aprovechándose de las ventajas que alcanzó el viernes último cuando abrió brecha en la línea noroeste de los italianos, se apoderó de un fuerte de importancia, que hizo posible a las fuerzas austriacas atacar a las posiciones avanzadas del este de frente y por el flanco.

"Los altos cerros de Tonnezza, Paso del Llavena y Monte Melignone, que dominan terrenos importantes, los tomamos y en rápida sucesión nos apoderamos de las líneas enemigas desde Forni hacia el oeste, hasta la frontera. Además avanzamos en dirección a Camellones, en el valle de Laghi. La alta cumbre de esa posición es uno de los principales fuertes que defienden a Arsiero. Ahora amenazamos los importantes puntos de Monte Tolmino y Cremone, que también protegen a Arsiero.

"Las dos alas del ejército del príncipe heredero avanzan firmemente. La derecha ha progresado desde las faldas al norte del Col Santo y asaltó el mismo Col Santo, preparándose ahora para atacar el monte Pasubio. La izquierda asaltó Sasso Alto, el cual domina a Armentera, quitando a los italianos los últimos puntos de apoyo que defendían a Armentera. Eso permitió a las tropas imperiales penetrar en el valle Sugana y apoderarse de Roncegno.

"Hasta ahora hemos tomado al enemigo 15 howitzers de 28 centímetros.

"Los austro-húngaros combaten con grandes desventajas, en un terreno abruptísimo, sembrado de posiciones fortificadas. A pesar de ello, hasta ahora derrotaron a los peninsulares en campo abierto, igual que cuando atacamos las fortificaciones.

"Los corresponsales están todos de acuerdo en que la artillería austriaca es muy superior a la italiana. Los aviadores austriacos están prestando un excelente servicio, ayudando a las tropas a triunfar. Diariamente arrojan bombas sobre los ferrocarriles y demás medios de comunicación del enemigo.

"El territorio en que ahora combatimos lo abandonamos voluntariamente al principio de la guerra a causa de que geográficamente, la frontera era desfavorable para la defensa. Los italianos se aprovecharon de nuestra retirada entonces y han fortificado esas posiciones, lo cual ha constituido otra dificultad que hemos tenido que vencer en nuestra ofensiva".

ROMA, mayo 24. — El ministerio de guerra ha publicado la siguiente lista de oficiales caídos en el frente:

Teniente Germano Lello, natural de Turín; subteniente Elio Melitti, de Ferrara; Agustín Fontana, de Luca; Carlos Laghi, de Siena; Renato Bertazzoni, de San Benedetto del Tronto; capitanes Miguel Angel Tosana, de Brescia; Martín Besozzi, de Vigevano; conde Carlos Giannelli, de Liorna; aviador Silvio Amico, de Loano Ligure.

Teniente general César Confalonieri, de 72 años, veterano de la guerra de 1866, natural de Roma.

ROMA, mayo 24. — Con motivo del primer aniversario de la declaración de la guerra de Italia a Austria, la ciudad apareció embanderada.

En las escuelas los profesores pronunciaron patrióticos discursos.

Como se sabe, esta tarde un cortejo que promete ser imponente por la cantidad de adhesiones recibidas se dirigirá al Capitolio, donde hará uso de la palabra el alcalde de la ciudad.

En el frente oriental

Exito ruso en la región del Pripet

OTRAS NOTICIAS

LONDRES, mayo 24. — Las noticias que se reciben de Petrogrado son satisfactorias.

Los rusos han iniciado en diversos puntos pequeños actos demostrativos que han dado excelentes resultados. Uno de esos actos fué llevado a cabo en la zona de Krevo, donde, después de hacer estallar una mina, los moscovitas emprendieron un ataque y lograron expulsar a los teutones de una trinchera.

También en la región de Pripet los rusos obtuvieron un éxito. Este fué más importante que el anterior, pues no sólo desalojaron a los alemanes de sus posiciones, sino que hicieron un número de prisioneros.

PETROGRADO, mayo 24. — El ministerio de Guerra publicó el siguiente boletín:

«Al sur de Krevo, hicimos estallar una mina y ocupamos los bordes del cráter abierto por la explosión.

«En la región de Kuhockavoliv empujamos a fuertes destamentos alemanes, obligándoles a cruzar el Voselhu, afluente del Pripet. Destruímos las trincheras enemigas.

PETROGRADO, mayo 24. — Infórmase que los aviadores rusos arrojaron bombas en el ferrocarril de Penewjech y destruyeron la línea férrea de Libau en una extensión de varios kilómetros.

Dichos aviadores destruyeron algunos depósitos de municiones.

FRENTES SECUNDARIOS

LA CAMPAÑA EN EL CAUCASO

Ocupación de Serdescht por los rusos

Las operaciones en la Mesopotamia

PETROGRADO, mayo 24. — Comunican de Tiflis que el avance ruso en el Cáucaso continúa. La contraofensiva turca ha sido ya quebrantada.

Las tropas del gran duque Nicolás marchan rápidamente por el territorio persa donde no hay ya nadie que se oponga a su avance.

NUEVA YORK, mayo 24. — De Constantinopla anuncian que el estado mayor otomano publicó el siguiente boletín:

"En la región del Cáucaso reinó completa calma en nuestra ala derecha. En el centro se libraron solamente pequeños combates de carácter local, y en la noche del 20 rechazamos dos ataques que el enemigo intentó por sorpresa contra nuestra ala izquierda.

PETROGRADO, mayo 24. — El gobierno publicó el siguiente comunicado:

«En el Cáucaso, al sur de Trebizonda, rechazamos los repetidos ataques turcos.

«En dirección a Glumichhan desalojamos al enemigo de importantes posiciones en la falda norte del Tauras.

"En Persia ocupamos Serdescht".

NUEVA YORK, mayo 24. — Informan de Constantinopla, vía Berlín, que el estado mayor otomano publicó el siguiente comunicado:

«En vista de la situación favorable creada para nosotros desde que nos apoderamos de Kut-el-Amara, cambiamos nuestros planes defensivos. En su consecuencia, hace tres días nos retiramos a alguna distancia de la orilla derecha del Tigris. El enemigo solamente advirtió nuestra operación después de dos días. Nos convencimos de esto al ver una pequeña columna de caballería que avanzaba por la derecha del mencionado río y cuyo objeto era solamente practicar un reconocimiento.

En el frente occidental

LA BATALLA DE VERDUN

Grandes éxitos franceses en Douaumont

Captura de posiciones y prisioneros

Ataques a Mort-Homme rechazados

PARIS, mayo 24. — Los diarios publican la siguiente nota oficiosa:

"Desde el sábado la batalla de Verdún va tomando proporciones sin precedentes.

"Ayer los alemanes contraatacaron furiosamente todas las posiciones francesas. Los combates revistieron una violencia inaudita y un encarnizamiento intenso. Los últimos informes confirman la excelencia de los resultados obtenidos por los franceses. La jornada proporcionó al enemigo una nueva y cruel decepción. Es imposible avaluar los efectivos que empeñó porque eran sin cesar renovados; sin embargo, es innegable que fueron considerables y estuvieron apoyados por una artillería enorme, pero encontraron ante ellos a las maravillosas tropas francesas, efectuando prodigios y a una artillería de ningún modo inferior y cuyo endiablado fuego los diezmó.

"El mundo se quedará maravillado cuando sean conocidas las hazañas heroicas de los defensores de Verdun.

"En Mort Homme grandes masas alemanas intentaron barrer las posiciones francesas; el fuego de nuestra artillería y nuestras ametralladoras segó por todas partes las sucesivas olas de asalto. Montones de cadáveres alemanes se acumularon en las vertientes, transformando el sector en un verdadero osario. Las pérdidas alemanes fueron incomparablemente superiores a las francesas.

"La región de Douaumont fué igualmente teatro de encarnizados combates, señalados por la sublime tenacidad de los soldados franceses resistiendo los más furiosos asaltos, y cuyo avance continúa a pesar de los esfuerzos desesperados del adversario.

"Todas estas constataciones demuestran lo vano de los sacrificios sangrientos que el despotismo orgulloso del kronprinz inflige en Alemania".

PARIS, mayo 24. — El ministerio de guerra dió a la publicidad el siguiente informe:

"En la región de Verdun los contraataques alemanes han tomado un carácter de extrema violencia en todo el frente. Hasta ahora no nos es posible decir con exactitud la cantidad de tropas que entraron en acción.

"En la orilla izquierda del Mosa, después de un bombardeo con artillería de grueso calibre, los alemanes durante toda la mañana lanzaron repetidas veces grandes masas contra nuestras posiciones al este y al oeste de Le Mort Homme. En el curso del primero y enérgico ataque, nuestros cañones y ametralladoras segaron y rechazaron al enemigo, ocasionándole sangrientas bajas. Los alemanes ni siquiera se acercaron a nuestras líneas.

"El segundo ataque, tan violento como el primero, lo iniciaron los alemanes cerca de las 7 de la noche y lograron establecerse en nuestras trincheras al oeste del cerro mencionado. Contraatacamos inmediatamente y desalojamos por completo al enemigo.

"En la orilla derecha del Mosa, la región comprendida entre Haudrémont y Douaumont fué durante el día teatro de una sangrienta lucha. Los alemanes multiplicaron sus vigorosos asaltos, precedidos todos ellos de poderosísimas preparaciones de artillería. A pesar de todos sus esfuerzos, las posiciones que conquistamos ayer quedaron íntegras en nuestras manos, especialmente las situadas dentro del fuerte de Douaumont. En esta región hicimos más de 300 prisioneros.

"En el resto del frente hubo los acostumbrados cañoneos.

"En la región de Fatnes un aeroplano francés derribó a un aparato alemán en nuestras líneas.

"Cerca de Beaumont, un aeroplano alemán del tipo Aviatick, en el curso de un combate aéreo se estrelló en las líneas enemigas.

"En la región de Linge tres aparatos enemigos atacaron a uno de nuestros pilotos. Este derribó a uno de los alemanes y obligó a huir a los otros dos".

LONDRES, mayo 24. — "The War Office" dice que publicó el siguiente parte elevado por el general Haig:

"Los aeroplanos enemigos se mostraron activos en muchos puntos de nuestro frente.

"Ayer se libraron 14 combates aéreos. Derribamos a un aparato alemán, que cayó en las líneas enemigas.

"Hoy ambas artillerías desarrollaron gran actividad en los alrededores del cerro de Vimy.

"La artillería alemana cañoneó violentamente nuestras trincheras entre Hooge e Ypres y el ferrocarril a R[illegible].

"Hubo cañoneos en las cercanías de Mametz, Hebuterne, [illegible], Neuville Saint Vaast y Grenay.

"Se realizaron operaciones de minas en [illegible]court, reducto Hohenzollern y [illegible] de Laventise".

NUEVA YORK, mayo 24. — De Berlín trasmiten el siguiente comunicado del Estado Mayor alemán:

"Los planes ingleses para contraatacar en Givenchy fueron [illegible] algunos pequeños avances ingleses en el distrito de R[illegible].

"En la región del Mosa la lucha se hizo especialmente activa [illegible] de las tentativas para [illegible] del [illegible].

"En la orilla [illegible] alemanes se apoderaron de un fortín francés al sur del bosque de Camard. [illegible] enemigos al este de la altura del [illegible] en la falda sur de Le Mort Homme, fracasaron.

"En la orilla derecha se [illegible] violentos encuentros [illegible] de Thiaumont [illegible] de Fleury. Los franceses, después de una fuerte preparación de artillería, [illegible] la primera posición alemana [illegible] rechazados en los [illegible] mencionado por nuestros contraataques.

"Al sur de la [illegible] del antiguo fuerte de Douaumont [illegible] ha terminado la lucha. El fuerte [illegible] permanece íntegramente en [illegible].

"Al noroeste [illegible] una obra de zapa [illegible] por el este [illegible].

"La primera [illegible] francesa en la [illegible] orilla [illegible] en una extensión [illegible].

[illegible] de Vaux [illegible] Saint [illegible] enemigos [illegible] nuestras cortinas de fuego [illegible].

"Derribamos un aeroplano [illegible] al sud de Vailly".

Hazaña de un aviador argentino

PARIS, mayo 24. — A raíz de sus recientes hazañas, el aviador argentino al servicio de Francia, señor Almonacid, ha sido ascendido al grado de teniente.

Cuerpo diplomático alemán

LONDRES, mayo 24. — Se anuncia que los alemanes intentan reorganizar su cuerpo diplomático.

Aseguran que el príncipe von Bülow será enviado a Washington a reemplazar al conde von Bernstorff.

Este cambio se interpreta como precursor de una nueva tentativa en favor de la paz.

LONDRES, mayo 24. — Los diarios se hacen eco del rumor que circula en los centros diplomáticos, según el cual el príncipe von Bulow iría a Washington con una misión especial del kaiser para el presidente Wilson.

Los italianos en la guerra

ROMA, mayo 24. — La agencia Stefani pone de relieve que los austro-húngaros tienden a causar el desgaste de Francia e Italia, aprovechando la momentánea tregua de Rusia y esperando que cuando Rusia se encuentre lista, en cambio, Francia e Italia, según los teutones, estarían cansadas.

Los austroalemanes quisieran así escapar a

la futura presión simultánea de los aliados.

La agencia Stefani recuerda que Italia, al entrar en la guerra atrajo sobre su frente 25 divisiones austriacas, permitiendo a los ejércitos rusos realizar su admirable retirada.

Los italianos, por su incesante ofensiva, impidieron que los imperios centrales ejerciesen sobre Francia y Rusia una presión intolerable.

Cuando el ataque a Verdun, los italianos, mediante una enérgica ofensiva, impidieron que los austriacos ayudasen a los alemanes, a pesar de que la estación hacía aparecer como una locura los combates en la zona alpina.

Hoy, por su resistencia, los italianos mantienen entre los beligerantes un equilibrio, de donde los italianos pasarán a una acción simultánea, provocando la decadencia militar de los imperios centrales.

El pueblo italiano, termina la agencia Stefani, considera por consiguiente con orgullo la acción de su ejército en el conflicto general. Los aliados siguen con simpatía la solidaridad fraternal y resuelta de la acción italiana.

Distribución de tropas italianas

NUEVA YORK, mayo 24. — Comunican de Ginebra que los italianos están haciendo una nueva distribución de sus tropas.

Los contingentes que debían tomar parte en la ofensiva italiana en el Isonzo han sido enviadas a reforzar las líneas del Tirol.

Bajas alemanas

PARIS, mayo 24. — Las bajas alemanas en las últimas 48 horas en Doumaumont y Le Mort Homme llegan a 10.000.

Esas dos batallas han sido las más sangrientas de todas las libradas durante la ofensiva alemana contra Verdun.

La amistad franco-uruguaya

PARIS, mayo 24. — Todos los diarios de ésta publican telegramas sobre la fiesta celebrada en Montevideo en honor del trimestre de la defensa de Verdun.

CHILE

SANTIAGO DE CHILE, mayo 24. — En el ministerio de hacienda se prepara un informe sobre la comisión que estudió los problemas trasandinos. el que será entregado al presidente.

—El miércoles el presidente recibirá al nuevo embajador norteamericano.

—El mensaje de la apertura de la cámara es breve y conceptuoso. Sanfuentes terminó su revisación. A fines de semana se iniciará su impresión.

—La comisión del senado que estudia la cuestión de la marina mercante, continuará hoy ocupándose de la navegación trasatlántica.

—El ministro de hacienda ha manifestado que faltan pequeños detalles para ultimar la colocación del empréstito interno.

URUGUAY

Proyecto del diputado Cortinas — Opinión favorable — Venta de carnes frigoríficas — La derogación de un impuesto — Banquete al ministro de Hacienda — Centenario de la Biblioteca Nacional — Diversos.

MONTEVIDEO, mayo 24. — En la sesión celebrada ayer por la Cámara de diputados, el representante Cortinas presentó un proyecto destinado a establecer varias aclaraciones respecto al número de constituyentes que deberá llevar la minoría a la asamblea revisionista por el departamento de Canelones. Sobre el resultado que se espera del proyecto por parte de la comisión informante nada se puede vaticinar. El diputado Maldonado anticipó que su opinión es favorable, pero ignórase aún el sentir de los demás miembros de la comisión así como también las opiniones del señor Batlle.

—El frigorífico Montevideo vendió una importante partida de cueros con destino a Norte América.

—De un momento a otro se presentará el informe sobre la creación del arsenal general de marina.

—La Cámara de comercio resolvió pasar una nota de agradecimiento al gobierno por haber ordenado la derogación del impuesto a las operaciones de Bolsa. Resolvió además dicha Cámara agradecer al gobierno su proyecto exonerando la contribución inmobiliaria de la Bolsa. En breve será ofrecido al ministro de hacienda un banquete por los miembros más caracterizados de la banca, el comercio y la industria.

—Mañana, conmemorándose el primer centenario de la Biblioteca Nacional, se realizarán diversos festejos. A las tres de la tarde tendrá lugar en el local de la Biblioteca una gran velada. Pronunciará el discurso de aeprtura el ministro de instrucción pública, Dr. Espalter. Hablarán además los doctores Zorrilla de San Martín, arquitecto H. Pittamiglio y presbítero Rafael Firpo.

—Con motivo de haberse denunciado serias incorrecciones en la organización técnica de la policía sanitaria animal, el ministro de industrias decretó la instrucción de un sumario.

—Falleció ayer en el hospital Vilardebó la religiosa Sor Julia, habiendo dedicado cuarenta y ocho años a atender enfermos de enajenación mental.

BRASIL

La situación en Espiritu Santo. — Establecimiento de un gobierno dual. — Tentativa frustrada. — Cincuentenario de la batalla de Tuyutí. — El día del imperio. — Festejos de la colectividad inglesa. — Cantante brasileña. — Inauguración.

RIO DE JANEIRO, mayo 24. — Desde hace algún tiempo se notaba intenso malestar político en el Estado de Espíritu Santo y esa situación se ha agravado con los sucesos ocurridos en la tarde de ayer en Victoria, capital del mismo Estado.

A raíz de las elecciones realizadas en él, los oposicionistas aseguraron que el presidente de la república, doctor Wenceslao Braz los apoyaba y que estaba dispuesto a hacer triunfar sus candidatos.

Como en ocasión del escrutinio el primer magistrado enviara un piquete de fuerzas para garantizar varios edificios nacionales en los que funcionan oficinas públicas, los gubernistas sostuvieron que esa actitud era una velada presión presidencial en favor de la oposición.

La realización del escrutinio determinó una enorme mayoría de votos a favor de la candidatura del doctor Bernardino Monteiro, pero los oposicionistas, sostuvieron que en el mismo se había comprobado que la mayoría de votos correspondía a su candidato, el Sr. José Gómez Pinheiro Junior.

Como consecuencia de esa divergencia, el presidente de la república recibió oportunamente la comunicación de que unos y otros habían proclamado electos a sus respectivos candidatos.

La anormalidad de la situación tenía mayor valor, por cuanto ambas comunicaciones partían de dos legislaturas, una constituida por los oposicionistas y otra por los gubernistas.

Desde entonces a ayer los oposicionistas se han dirigido al primer magistrado, sosteniendo de que eran víctimas de toda clase de violencias por parte de las policías, siendo esas quejas refutadas por el gobierno de Espíritu Santo.

Ayer, debiendo tener lugar la toma de posesión del nuevo presidente estadoal, de acuerdo con la constitución provincial, la legislatura de los oficialistas entregó el mando al doctor Bernardino Monteiro y la de los oposicionistas al señor Pinheiro Junior, quien constituyó la residencia gubernativa en su domicilio.

Los oposicionistas atacaron al atardecer, el palacio de gobierno, pero fueron rechazados por las fuerzas del estado. Se realizaron diversas prisiones.

Aquéllos continúan sosteniendo que cuentan con el apoyo del presidente de la república y que el establecimiento del gobierno dual determinará la intervención del congreso nacional, donde la mayoría se expedirá en su favor.

Los diarios discuten estas incidencias y divergen en lo que se refiere al apoyo presidencial.

En general los diarios de mayor prestigio aseguran que el presidente legalmente electo es el ex senador Bernardino Monteiro.

—Todos los diarios recuerdan el combate de Tuyutí, cuyo cincuentenario se cumple hoy.

Como noticiamos anteriormente, el ejército y la armada conmemorarán el acontecimiento histórico.

El presidente de la república, doctor Wenceslao Braz, el ministro de la guerra, el de marina y varios legisladores, asistirán al desfile que se realizará frente a la estatua del mariscal Osorio, a cargo de los destacamentos militares de tierra y mar y del colegio militar.

—La colonia inglesa celebra hoy el día del imperio.

Entre los diversos festejos figura un gran concierto a beneficio de la Cruz Roja Británica.

Esta fiesta será presidida por el representante diplomático de Inglaterra.

—Publícase el éxito obtenido por la profesora y cantante brasileña Cándida Kendall en Madrid, cantando en un concierto realizado en la Comedia de la misma ciudad y al que asistieron la reina y las infantas.

—Ha sido inaugurada la exposición del pintor nacional Carlos Osvaldo, quien presenta varios óleos y aguas fuertes que merecieron elogiosos comentarios de la crítica.

GUERRA Y MARINA

EL MINISTRO DE GUERRA

El titular de la cartera de guerra, acompañado por su ayudante de campo, teniente coronel Sartori, concurrió esta tarde a la inauguración de la torre de los ingleses.

Saber vivir...

El confort, la buena mesa y un exquisito trato, son indispensables para hacer más amena la vida. Nuestra preocupación está en ello y como en satisfacer los gustos más exigentes con el máximum de economías.

El HOTEL AMERICANO que ha sido elegido por varias generaciones brinda todas esas primicias.

Gran orquesta ZINGARA, cinematógrafo gratis. Pollos a lo Spiedo. Todos los días a media noche, puchero de gallina.

HOTEL AMERICANO

Cangallo 958 al 966 — Carlos Pellegrini 157

NOTA: Servicio especial para banquetes, en amplios y lujosos salones.

CINZANO

VERMOUTH

MONUMENTO A RIVADAVIA

En nuestra edición de ayer, al comentar el pedido formulado a la comisión del monumento a Rivadavia por un grupo de artistas argentinos, para que se encargara la obra artística al escultor Rogelio Irurtia, sostenía mos la conveniencia de que se llamara a concurso a todos los escultores argentinos, afirmando que entre ellos había un grupo de artistas de gran talento, capaces de competir, por lo menos al mismo nivel con el escultor Irurtia. Siempre hemos sido partidarios de que nuestros monumentos nacionales fueran ideados y ejecutados por artistas argentinos, no solamente porque los creemos capaces de competir, al punto de vista artístico, con los profesionales extranjeros, sino que también porque estamos convencidos que sabrán traducir siempre mejor que éstos el sentimiento patriótico y emotivo que debe despertar en el pueblo argentino la evocación de sus glorias pasadas y esto por la simple razón de que de esta emoción es sentida por el mismo gestador de la obra, aportándole, espontáneamente, el factor esencial de toda producción verdaderamente artística: la inspiración.

Por otra parte, en todos los países del mundo los monumentos públicos no constituyen solamente una evocación de sus hombres eminentes y del patrimonio de sus glorias sino, también y principalmente, un exponente de su propia cultura artística traducida a través de las obras de sus artistas nacionales. La ostentación que podamos hacer de hermosos y costosos monumentos debidos al cincel extranjero, podrán demostrar al universo que somos un pueblo pecuniáriamente muy rico, pero le revelará también que somos artísticamente muy pobres.

Creemos, pues, mucho más eficiente un monumento público creado por nuestros artistas aún mismo si fuera técnicamente imperfecto, pero lleno de emoción y de realidad patriótica, que la más perfecta de las producciones académicas exóticas, inexpresivas y frías que podrán ser un hermoso adorno, pero nunca una sincera evocación.

Demostrando todo lo que sostenemos, publicamos el boceto de un monumento a Rivadavia, obra de un escultor argentino conocido, quien supo conquistarse en los torneos artísticos europeos y americanos las más honrosas distinciones y cuya obra, después de haber sido estudiada y aprobada por la primitiva comisión, ha quedado involucrada en el inexplicable y caótico vacío que caracterizó las gestiones de esa entidad.

Podrá juzgarse, sin embargo, por nuestros grabados, del alto valor artístico, tanto como inspiración que como ejecución, del monumento proyectado en el que la popular figura del eminente estadista, llena de realidad y de vida, aparece rodeada de cuatro exquisitos grupos que sintetizan la obra del prócer: la creación de las escuelas, el fomento de la agricultura y de la industria y la fundación de la Sociedad de Beneficencia Nacional.

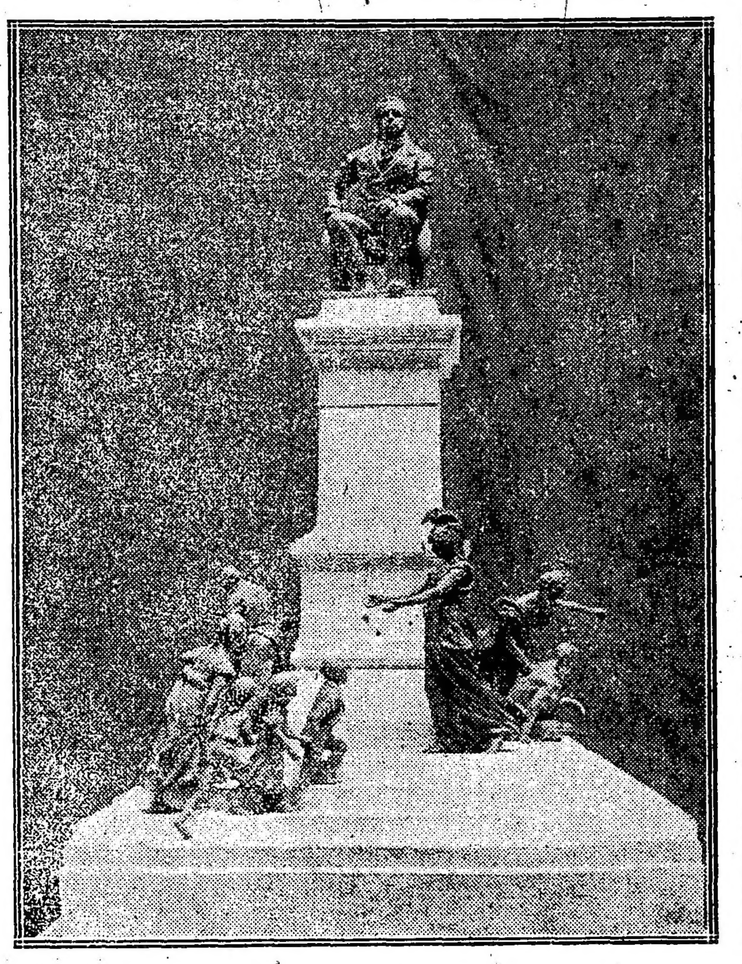

LA EDUCACION. — Minerva, diosa de la ciencia, abre sus brazos a los niños

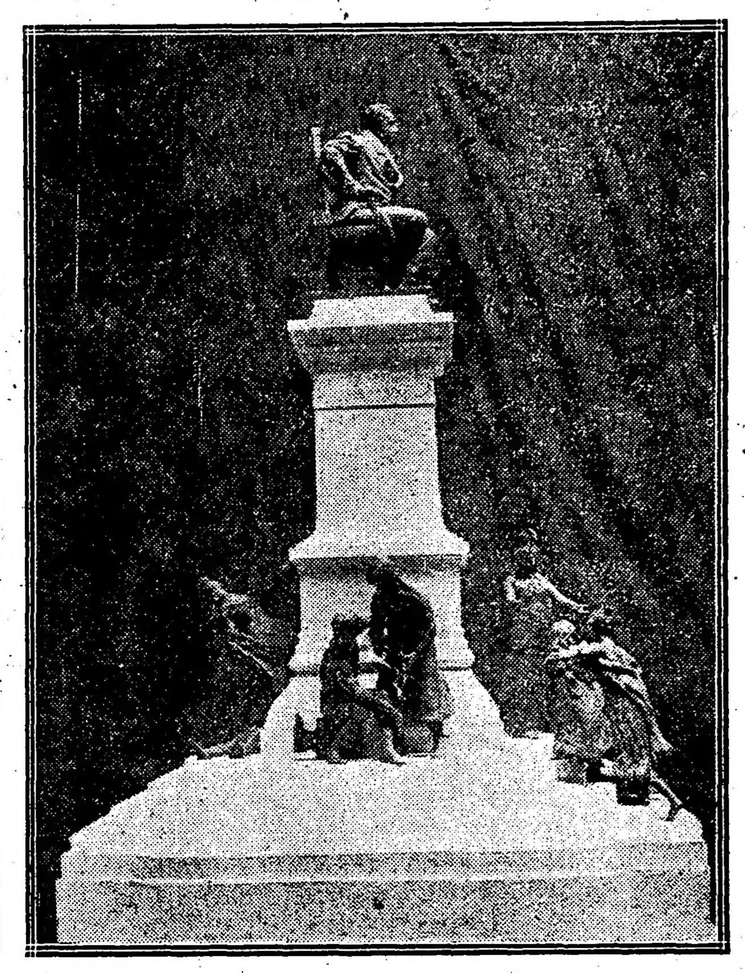

LA INDUSTRIA. — Vulcano enseña al hombre el trabajo del hierro

Es verdaderamente inaceptable que obras de esta inspiración, de esta técnica y de este aliento puedan ser descartadas deliberadamente del justísimo torneo que reclamamos, librándose al antojo y capricho de unos pocos la solución de un problema que interesa a toda la colectividad

La educación —Minerva, diosa de la ciencia, abre sus brazos a los niños

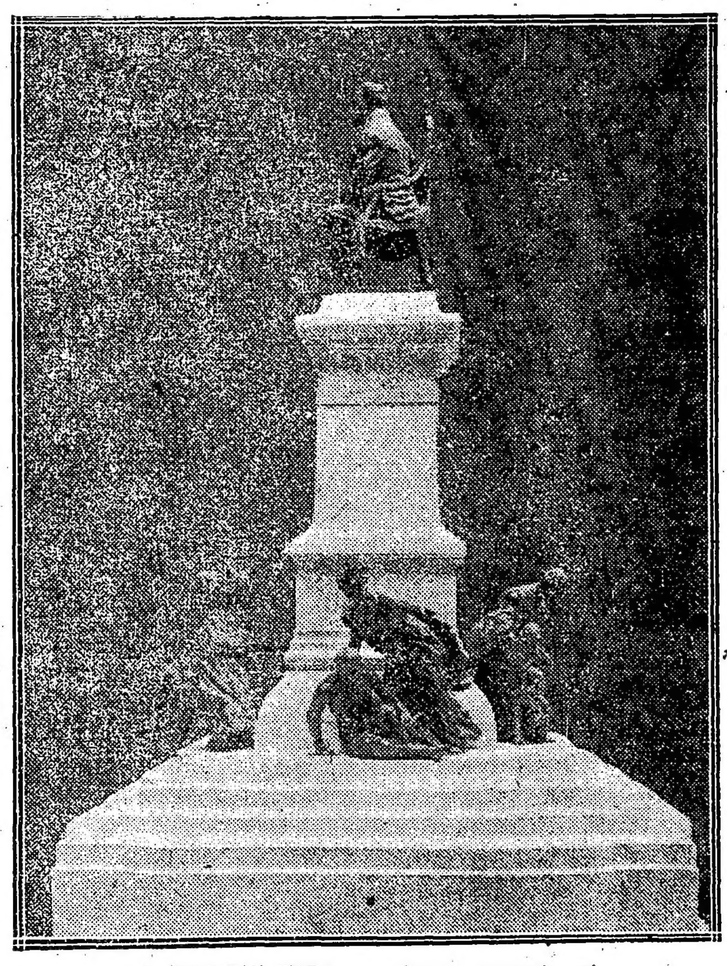

LA AGRICULTURA. — Ceres presenta al segador el campo cubierto de mieses

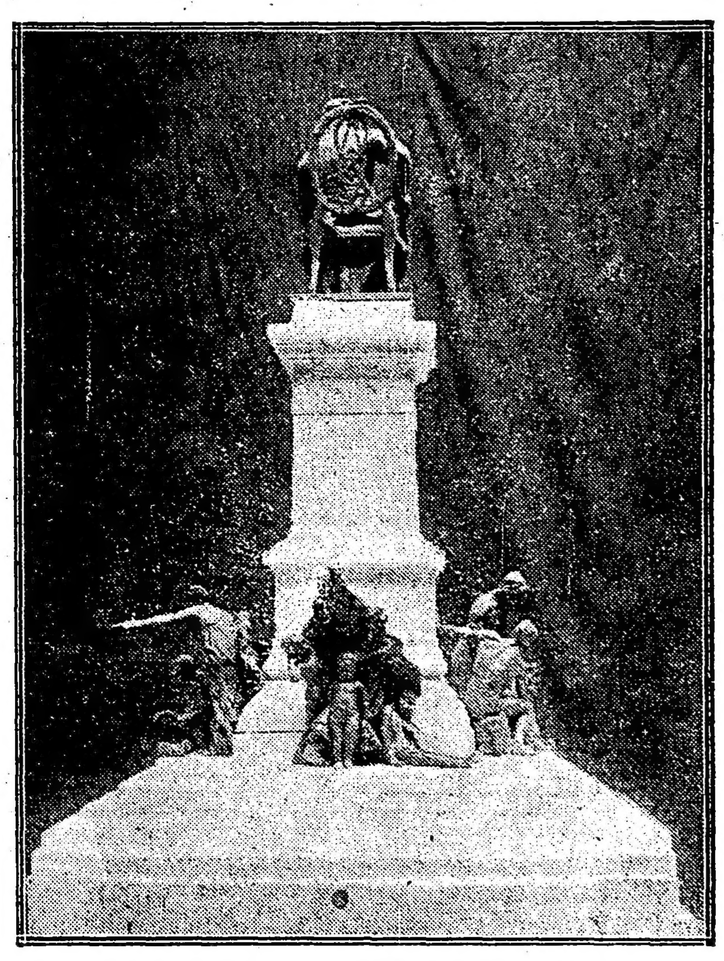

LA CARIDAD. — La damas de Beneficencia amparan a los niños desvalidos

La Industria. — Vulcano enseña al hombre el trabajo del hierro.

La Agricultura. — Ceres presenta al segador el campo cubierto de mieses.

La Caridad. — Las damas de Beneficencia amparan a los niños desvalidos.

PARTIDA DEL CAPITAN SALATS

A bordo del trasatlántico "Darro", se ausentó esta mañana para su patria el ex agregado militar a la legación francesa en esta capital, capitán Luis Salats, quien el sábado último fué objeto en el Círculo Militar de una elocuente demostración de despedida.

El capitán Salats ha sido llamado por su gobierno para incorporarse al ejército en operaciones de su país.

JUSTICIA MILITAR

Se hicieron conocer varios decretos del poder ejecutivo respecto a las siguientes resoluciones del consejo de guerra y marina:

Absolviendo de culpa y cargo al mayor retirado José Broches Olazábal, del delito de malversación que se le imputaba y condenándolo por el delito de falsedad y las faltas de desobediencia, abandono de destino y reiteradas negligencias mientras fué jefe del distrito militar 65, a la pena de 18 meses de prisión menor.

—Condenando al teniente Alcides B. Espriel del 3 de caballería, por faltas reiteradas de abuso de autoridad a la pena de 5 meses de arresto en el cuartel de su regimiento.

—No se hace lugar a las solicitudes de indulto formuladas en favor de los penados Gregorio Figueroa, Pedro Figueroa, Antonio M[illegible] y José Terán.

Por otra parte han sido indultados los penados Ramón M. Barbosa, Eleodoro A. Rodríguez y Serafín Mansilla.

LA FORMACION DE MAÑANA

Los jefes de los distintos cuerpos que han de formar en la revista militar de mañana han comunicado a la inspección general del ejército que se han ultimado todos los detalles referentes al desfile.

Como se sabe, en éste lucirán los conscriptos, por vez primera, el nuevo casco y uniforme de que se les ha dotado recientemente.

Por su parte, los directores de los diferentes institutos de la armada que tomarán parte en la revista, se han dirigido al departamento de marina informando que todos los detalles preliminares referentes a la formación han quedado terminados.

YA APARECIO DERECHO CONSTITUCIONAL

Apuntes taquigráficos tomados en la cátedra del Dr. José Nicolás Matienzo. De venta en la librería de MARTIN GARCIA. Rivadavia 581.

Argentinos y extrangeros

indistintamente,

deben presenciar

POR MI BANDERA

la maravillosa vista nacional con escenas tomadas a bordo de grandes acorazados de nuestra armada.

Cine SMART PALACE

Corrientes 1283

EMPIRE THEATRE

Corrientes y Maipú

La más atrayente y perfecta obra de aventuras policiales.

LA MONEDA ROTA

EN 22 SERIES

Se iniciará su exhibición el Jueves 1.° de Junio y esto constituirá el más grande suceso.

Cinematográfica Sud-Americana

CÁMARA DE DIPUTADOS

LOS DIPLOMAS DE SANTA FE

TRIUNFO DE LA COALICION

BRILLANTE DEFENSA RADICAL

MAYORIA CONTRA RAZONES

Como el "Diario de Sesiones" encuéntrase en atraso, recién hoy podemos dar la versión taquigráfica de los discursos de los diputados radicales.

Por ellos se juzgará de la razón que asiste a nuestros legisladores, los que tienen que combatir contra todas las otras fuerzas reunidas del parlamento.

Es la coalición que resucita en brazos del socialismo.

He aquí la brillante pieza oratoria del diputado por Buenos Aires

Verdades—

Sr Oyhanarte. — Creo, señor presidente, que desde hace días estamos asistiendo a una parodia, y podría decir con Benavente que estamos aquí como en el tinglado de la antigua farsa.

Todo esto que está ocurriendo aquí en la honorable cámara de diputados de la nación, son valores entendidos, es una confabulación largamente acordada. Yo he adherido por un acto de gentileza personal y no partidaria a la moción del señor diputado por la capital, doctor Molina, a fin de que fuera postergada para las sesiones ordinarias la consideración de las elecciones de Santa Fe y Santiago. Y únicamente en ese concepto, porque quiero, señor presidente, que se discuta ampliamente la línea de conducta intergiversable de la Unión Cívica Radical en esta jornada en la que si no hubiera mediado su esfuerzo, las viejas oligarquías del país se hubieran derivado en sucesión pacífica, sin un comicio, sin un elector, ante el pueblo excluído y burlado.

Más verdades—

Me pasma, señor, haber visto a algunos señores que se han sentado en sus bancas años y años sin títulos legítimos, ungidos por gobernadores y los presidentes del régimen, pretender poner en tela de juicio los pergaminos democráticos de la Unión Cívica Radical.

Aquí, señor, no hay sino una confabulación, el régimen que es todo lo que no es radical y nosotros.

Se nos quiere, señor presidente, con malas artes, por cabildeos, con subterfugios anular comicios por los mismos procedimientos con que han fraguado siempre sus elecciones.

Se nos quiere arrancar un legítimo triunfo obtenido, señor, después de treinta años de consagración, en que no hemos pactado ni hemos transigido en que no hemos aceptado ni la presidencia de la república, ni ministerios, ni gobernaciones y en que hemos estado frente a la ilegalidad, podría decirse, parodiando un concepto ajeno, como un viejo castellano frente a la morisma. (¡Muy bien!)

La ley del embudo—

A estas horas, señores diputados, se pretende reabrir el debate, ya ampulosamente comentado y ventilado en la comisión de poderes, en los casos de Santa Fe y Santiago del Estero. Yo pregunto, señor presidente: ¿qué ecuanimidad es la de esa comisión al usar los mismos procedimientos, por ejemplo, para el régimen de la provincia de Buenos Aires? ¿No sabemos, acaso, que gravitan sobre ese estado argentino, como sobre todas las otras oligarquías provinciales, menos los tres únicos gobiernos legítimos que tiene el país, que gravitar, decía, todas las viejas artimañas, como tuviera ocasión de puntualizarlo desde aquí, desde mi banca, en un debate de seis días. ¿Por qué el régimen, — e involucro en este adjetivo todo lo que no es radical, — por qué la comisión de poderes no ha analizado ni hecho estudio de fondo en lo que respecta a la provincia de Buenos Aires como lo ha hecho para estas dos provincias en que se quiere restarnos un triunfo legítimo? La opinión pública sabe, señor presidente, que cualquiera de las dos fracciones en que se halla dividida la familia radical en Santa Fe, por causas domésticas que no es el momento de puntualizar, tiene más sufragios que la oposición...

Sr. Rodríguez (J. R.). — Y por principios también, señor diputado. (Aplausos).

Sr. Presidente (Demaría). — Prevengo a la barra que debe abstenerse de hacer toda clase de manifestaciones para no ponerme en el desagradable deber de hacerla desalojar.

Sr. Oyhanarte. — No me interesan, señor presidente, en el pleito santafesino las cuestiones de fondo o de forma y no me he de pronunciar sobre ellas. He de dejar sí constancia desde mi banca de diputado — y esta es una verdad incontrovertible — que cualesquiera de las fracciones en que se halla dividida la familia radical, tiene mayor sufragio que la oposición demócrata en aquella provincia.

Y continúo, señor presidente.

Decía que esa es la situación de Santa Fe. Cuando apareció en el escrutinio la posibilidad de que se hubieran cometido fraudes en Guillermina, en el Rabón y en el Toba, sabe la honorable cámara, como lo sabe todo el país, que la dirección nacional de la Unión Cívica Radical envió un telegrama al señor Mosca, que se sienta en estas bancas como candidato electo por Santa Fe, pidiéndole que pidiera la nulidad de esos comicios y que se repitiera la prueba.

Las cosas por su nombre—

No se quiso declarar tal nulidad, señor presidente, porque la confabulación tramada aquí entre los restos de las oligarquías y la secta, ya estaba tramada también en la junta electoral de Santa Fe. No se quiso repetir la prueba, señor presidente, porque se sabía que, repetida volvería a dar resultados favorables para los que habían obtenido la mayoría. Se contaba con la mayoría del régimen en esta cámara, para operar el manipuleo

En Santiago del Estero, señor, hace muy poco tiempo, la Unión Cívica Radical concurrió a una lucha eleccionaria por un diputado nacional, convocada allí por la oligarquía santiagueña, de vieja estirpe y de hondo raigambre. ¿Y qué ocurrió, señor presidente? Que frente al candidato oficialista, Pedro Gómez, salió triunfante, con tres mil votos de ventaja a su favor, el hoy diputado señor Jerez.

Hay que perfeccionar la máquina—

Meses después de ese triunfo — que fué una sorpresa para aquel oficialismo y que lo impulsó, aconsejado por otro oficialismo vecino nuestro, a sutilizar los medios, meses después tenía lugar la elección del gobernador de la provincia. En esa elección triunfamos, señor presidente, como han de establecerlo neta y claramente los señores diputados electos por aquella provincia. ¿Y qué se hizo? En el escrutinio — tomo un detalle como ejemplo, porque tampoco es la hora del análisis sino, tal vez, de las grandes síntesis y de las grandes definitvas orientaciones— en el escrutinio, el presidente del comicio tenía que dar un certificado a los fiscales, haciendo constar el número de votos de las fracciones contendientes, y ocurrió esto: que en muchas mesas donde la Unión Cívica Radical había triunfado, donde sus fiscales tenían el certificado del presidente del comicio que les aseguraba ese triunfo, se invirtieron los términos, porque el oficialismo santiagueño violó y adulteró y substituyó muchas actas. Y así, por ejemplo, hay casos palmarios en esa elecciones de gobernador, en que telegramas dirigidos al señor ministro por los jefes de correo decían, por ejemplo: En Charpí Pozo, en Quiscaloro, en Pozo Hondo, en tal mesa, han vencido los radicales". Y ocurría después, de acuerdo con las actas adulteradas, que el resultado era el inverso.

Yo, señor, estoy tranquilo en la serenidad de mi puesto y en la integridad de mi responsabilidad como ciudadano, como partidario y, sobre todo, como argentino; y por eso quiero que se esclarezcan estas elecciones; pero ha debido comenzar la comisión con el criterio actual desde la primera elección, sobre todo, desde la de la provincia de Buenos Aires.

Vapuleo general—

Ese solo telegrama que leyó el diputado del Valle, en que se daban instrucciones minuciosas y detalladas para burlar a los jueces federales, telegrama que es verídico, aunque lo nieguen sus autores, como siempre se niegan los delitos, ese solo telegrama en cualquier estado civilizado del mundo bastaría para declarar nulas, absolutamente nulas, las elecciones de la provincia de Buenos Aires. No hablemos ahora del voto de las policías, de los crímenes, de los impuestos creados para gastos electorales; del censo de las opiniones, del tribunal de la sangre; de los pasajes oficiales; de las cartas de ciudadanía obtenidas por el régimen; de los inscriptos fraudulentos, que suman miles de votos ilegales; del avasallamiento de la justicia; de las cuadrillas tomadas de profeso para obtener electores, con el dinero del pueblo, ni de todos los fraudes realizados por el régimen en el primer estado argentino. Toda la actividad de aquel gobierno no ha tenido otro objetivo, pública y obstinadamente confesado, que hacer del actual gobernador, el presidente futuro! A ese móvil ha cedido todo: rentas, leyes, impuestos, administración, y si por una comuna o una diputación el régimen llega a los peores excesos, se explica a los extremos a que se ha llegado.

No es la luz, señor presidente, lo que nos ha de ofuscar a nosotros; ya hemos de llegar al debate de Santa Fe ,al debate de Santiago del Estero, donde se han anulado urnas con el mismo criterio con que en La Rioja, en Jujuy y en Salta han sido aprobadas. ¿Por qué? Porque se habían estudiado las elecciones de estas dos provincias con fines aviesos, porque en Santiago, donde triunfamos por 3.000 votos en las elecciones del doctor Jerez, fuimos derrotados por esas artimañas en las elecciones de gobernador, ocurridas pocos meses después. Porque a pesar de todos los fraudes y de la formidable máquina santiagueña, alimentada todavía con dinero y con hombres del régimen oficialista de Buenos Aires, otra vez conseguimos triunfar. Si el presidente de la nación hubiera atendido nuestras permanentes reclamaciones de que hiciera presente su alta autoridad, y que no entregar en manos de los regímenes de provincia el gran acto de la jornada última, en todas partes, señor presidente — y no es jactancia decirlo — en todas partes hubiéramos triunfado.

Nuestra política—

En estos 30 años de lucha, señor presidente, no se nos puede imputar un solo hecho desdoroso, una sola torcedura en nuestra conducta política. Hemos seguido una línea inflexible, sin alianzas de ninguna clase, y rechazando, a muy pocos meses de la contienda presidencial los electores que nos querían dar el régimen del primer estado argentino y la provincia de Mendoza. Hemos rechazado esos electores que resolvían la contienda presidencial, a pesar de que ellos se nos ofrecían sin compromiso, sin que importara una alianza, como una simple coincidencia patriótica. Es que no nos alienta el logro de los puestos oficiales, sino realizar esta obra eminentemente patriótica y argentina que nos orienta.

Queremos hacer patria en la integridad de su dogma, y en la verdad de su constitución, y por eso estas complacencias, estos tartufismos de antesalas no nos sorprenden ni nos anonadan.

Los fraudes demócratas—

Sépase, señor presidente, que la unión cívica radical rechaza una por una todas las ilegalidades que el régimen ha cometido para anular comicios que nos eran favorables; esos fraudes han sido cometidos deliberadamente por el régimen, con aquella finalidad preconcebida. A sus sendas acusaciones les están contestando con trayectoria sin trabas ni desmedro, los sacrificios de varias generaciones argentinas, agotadas a lo largo del doloroso recorrido. A sus falsas imputaciones le contesta este plebiscito dado por el país que ratifica su credo y que reafirma su fe en esta causa grande como nuestro pasado y romántica sagrada como nuestro porvenir!— (Aplausos).

Sépase, señor presidente, que rechazamos todos esos fraudes cometidos por el régimen, aguzando su viveza para restarnos sufragios y comicios legítimos. Sépase, y lo repito, que en Santa Fe somos inmensa mayoría, que somos también inmensa mayoría en Santiago del Estero y que hubiéramos triunfado por miles y miles de votos en los comicios de la provincia de Buenos Aires si no se hubieran abierto las crujías, si no hubiera existido el doble fondo de la urnita de Morón.

La unión cívica radical es un apostolado histórico que se confunde con la nacionalidad misma, caben en sus filas — aunque se sonrían los empedernidos — caben en sus filas todos los hombres orientados por un propósito alto y un anhelo legítimo; y si entre los que han entrado, algunos han penetrado a nuestro recinto trayendo en sí las mañas originarias, nosotros los anatematizamos; no ya la dirección de la unión cívica radical, sino el más humilde de las soldados radicales, rechaza el fraude y el dolo eleccionario; lo rechaza por un impulso que se confunde con la causa misma, porque en puridad de verdad nuestra bandera ha sido la de la integridad política.

Y si ha habido pobres de espíritu o menguados que hayan — y habio hipotéticamente — que hayan podido volcar votos fraudulentos desde nuestra filas, desde "ahora" los rechazamos, señor, y quienes tales actos pudieran haber cometido, de hecho se sentirían alejados de nuestra causa, repudiados por nuestras más legítimas y más permanentes preocupaciones.

La encrucijada—

Y voy al tema, señor presidente. No se trata de una votación relativa; no se trata de saber si la cámara se ha de constituir o no en comisión, si ha de oirse o no la voz inspirada — he de suponerlo por la reiteración de estos pedidos — del señor Martínez Zuviría; se trata de algo más fundamental: de coronar, de llevar a término un plan concebido de antemano, un plan, señor presidente, que algún diputado de la comisión, que se decía independiente, lo oía, lo veía desenvolverse ante sus ojos y le prestaba todos sus auspicios en términos tan ciertos que cuando algún miembro de la comisión decía, haciendo cálculo, "ya nos faltan pocas mesas para conseguir la anulación" de Santa Fe, este señor miembro de la comisión permanecía imperturbable y se preocupaba por inventar las nuevas anulaciones para llegar al resultado prefijado.

Eso es lo que ha habido, señor presidente: una confabulación que el país ha de juzgar en su hora, una alianza entre el régimen y la secta! (Aplausos).

No nos sorprenden ni nos alarman estas combinaciones deleznables y pequeñas, porque antes de ahora ya lo hemos dicho desde estas bancas: todo lo que no es radical en este país, forzosamente, cualquiera que sea la etiqueta transitoria que lo encubra, es el régimen.

Ayer y hoy—

Y para terminar, señor: que se le oiga o no al señor Martínez Zuviría, me tiene sin cuidado. Lo diré... — no está en el recinto pero hay muchos que pueden recoger la alusión — que los señores en cuyo nombre habla el señor diputado Bravo han querido tener con el régimen, su aliado y su cómplice del momento, y de hoy en más hermaados, una gentileza que no han tenido en otra oportunidad. Cuando se planteó en la cámara por medio de los señores Cantón y Luro la cuestión de asistir aquí, a la cámara, para defenderse de lo que ellos entendían que eran cargos aviesos, imputaciones culpables, injurias graves y calumniosas, de allí (Señalando las bancas de los diputados socialistas), desde esas bancas se levantó la voz para que a esos señores se les cerrara la puerta y no se les permitiera entrar a este recinto. Han sido ellos más gentiles con el régimen, su cómplice y su aliado, que el régimen con ellos!

He terminado. (Aplausos).

El incidente Martínez-Zuviría—

Sr. Presidente. — El señor Martínez Zuviría había solicitado ser oído. La cámara ha resuelto oirlo en comisión a propósito de la elección de la provincia de Santa Fe.

Sr. Martínez Zuviría. — Yo lamento profundamente, señor presidente, hacer mi ingreso a la cámara como un Radamés, haciendo sonar los clarines, pero la culpa no es mía; la culpa es de los señores radicales que no quieren oir a este modesto representante del régimen.

Nada más por ahora.

Sr. Presidente (Demaría). — Entiendo que el objeto de constituirse la cámara en comisión ha sido escuchar todo lo que el señor diputado tuviera que decir sobre la elección de Santa Fe.

Sr. Martínez Zuviría. — Tenía el propósito de responder a las interrogaciones que se me hicieran.

Sr. Presidente (Demaría). — La nota dice que pide ser oído. La cámara ha resuelto oirlo; no interrogarle.

Sr. Martínez Zuviría. — Pido la palabra.

En Santa Fe, señor presidente, todo se ha perdido menos la elección. Esta frase no es mía. La he recogido en antesalas y la traigo aquí, poniéndola a disposición de los oradores del partido radical, para que la utilicen en sus comités.

En Santa Fe todo se ha perdido...

Sr. Melo. — ¿Me permite el señor presidente? ¡Yo protesto!

Sr. Martínez Zuviría — ... se ha perdido el honor...

Sr. Alvear. — ¡Protesto!

Varios señores diputados abandonan sus asientos y hablan simultáneamente en voz alta, no siendo posible percibir sus palabras. El señor presidente hace sonar la campana del recinto.

Sr. Presidente (Demaría). — Interrumpo en la palabra al señor Martínez Zuviría para decir a los señores diputados Melo y Alvear que si tenían alguna queja de parcialidad de la presidencia y si ellos entendían que debía llamarse a la cuestión al señor diputado, en vez de dirigirse a la presidencia...

Sr. Oyhanarte. — ¿A qué señor diputado?

Sr. Presidente (Demaría). — Al señor Martínez Zuviría.

Sr. Melo (L.). — El señor Martínez Zuviría ha venido a hacer una exposición, en la cual ha principiado por injuriar a los miembros de la representación radical.

Sr. Presidente (Demaría). — El señor diputado sabe que con pedir justicia a la presidencia la habría obtenido.

Sr. Melo (L.). — Es que el señor Martínez Zuviría ha reincidido, y es por esa circunstancia...

Sr. Presidente (Demaría). — El señor diputado sabe que no tiene más que pedir justicia a la presidencia para obtenerla.

Sr. Melo (L.). — Respetuosamente veníamos a escuchar al señor Martínez Zuviría y su primera palabra ha sido una injuria.

Sr. Presidente (Demaría). — La presidencia entiende que el señor Martínez Zuviría no ha sido llamado, en el espíritu de la cámara y del señor dinutado, para oirle alegatos políticos, sino para escucharle los antecedentes que tenga que suministrar a la honorable cámara para ilustrar su juicio sobre la elección de Santa Fe; y espontáneamente la presidencia le iba a hacer esta indicación, cuando ha venido esta especie de protesta de los diputados radicales...

Varios señores diputados hablan a la vez, y el señor presidente hace sonar la campana del recinto.

Sr. presidente (Demaría). — La presidencia ha hecho todo lo posible por ser imparcial. Si el señor Martínez Zuviría se excedía y si la presidencia estaba en retardo, no había más que decírselo. El presidente empeña su palabra de caballero que iba a hacerle la advertencia del caso al señor Martínez Zuviría, cuando de diez diputados radicales partió la protesta...

Sr. Oyhanarte. — Cuando la protesta salió de un dinutado de allí (señalando las bancas de los señores diputados socialistas) la presidencia no estuvo tan rápida...

Sr. Presidente (Demaría). — Pero el señor diputado hizo una gravísima agresión personal...

Sr. Oyhanarte. — El fué el primero en hacerla.

Sr. Presidente (Demaría). — Sírvanse tomar asiento los señores diputados.

Sr. Lagos (L.). — El grupo radical, que representa a las distintas provincias de la república, respetará al señor Martínez Zuviría en el uso de la palabra; pero mientras ella tenga la significación y la representación de todo el grupo conservador, no le va a permitir que haga apreciaciones sobre el partido Radical. (¡Muy bien! ¡Muy bien!)

Sr. Presidente (Demaría). — Están en su derecho.

La honorable cámara ha admitido la presencia del señor Martínez Zuviría para que dé antecedentes sobre la elección y no para que venga a hacer debates políticos.

Sr. Melo (L.). — Como antecedente de nuestra actitud, quiero señalar esta circunstancia.

Respetuosamente había acudido a mi banca para escuchar al señor Martínez Zuviría y su primer palabra fué una agresión al partido Radical. Dijo: aquí traigo esto para que lo recojan los hombres del partido Radical.

Sr. Martínez Zuviría. — He dicho los oradores.

Sr. Melo (L.). — ... y ha agregado: para que lo repitan en los comités; y la presidencia no hizo observación alguna ante esta primera manifestación agresiva.

En seguida nos acusó de que habíamos perdido el honor, y fué presencia de este segundo cargo que nos erguimos para recordarle que había sido llamado a este recinto para informarnos sobre hechos y no para verter injurias. Fué en esta segunda ocasión que el señor presidente, que estaba en retardo, se despertó y no quiso dejarnos...

Sr. Presidente (Demaría). — No estaba dormido. Es que la presidencia tiene una gran tolerancia para con todos; y como el señor Martínez Zuviría empezaba su exposición, no creyó que debiera aplicar un criterio distinto al aplicado a los radicales, a quienes no he llamado a la cuestión sino a la segunda o tercera vez.

Sr. Alvear. — Los radicales son diputados. Ese es el distingo.

Sr. Presidente (Demaría). — No había más que dirigirse a la presidencia, pues tenían razón los señores diputados.

Sr. Melo (L.). — Para terminar este diálogo, entiendo que las palabras fuera de tono pronunciadas en este incidente no figurarán en el "Diario de Sesiones".

Sr. Presidente (Demaría). — Muy bien. Puede continuar...

Sr. Martínez Zuviría. — Lamento profundamente estos aiborotos, pero yo no soy el culpable, vuelvo a repetir, señor; lo evidente es que a los radicales les duele la verdad. Y yo, que presumo que no me van a dejar continuar, digo, señor presidente: he aquí mis palabras (deshaciendo dos paquetes conteniendo libretas de enrolamiento); estos son nuevos concretos no presentados a la comisión. Y me retiro.

—El señor Martínez Zuviría se retira del recinto. (Aplausos y manifestaciones diversas).

Sr. Cantilo. — ¡Gran golpe de efecto teatral! Se ha convertido en un Rigoletto.

Sr. Oyhanarte. — ¡Adiós, Radamés!

—Rumores en las bancas. El señor presidente agita la campanilla.

Sr. Mihura. — Lo que hay de verdad es que el señor Martínez Zuviría traía aprendido un discurso injurioso y en la imposibilidad de pronunciarlo se ha retirado con ese golpe de efecto que no engaña a nadie.

Sr. Presidente (Demaría). — Terminado el objeto de la conferencia, consulto a la cámara si desea volver a la sesión.

—Apoyado.

Sr. Presidente (Demaría). — Habiendo asentimiento, queda clausurada la conferencia.

Está a la consideración el despacho de la comisión de poderes sobre las elecciones de Santa Fe.

Entresacamos los principales párrafos del discurso del doctor Enrique S. Mosca, al defender su diploma de diputado electo por la minoría de Santa Fe.

En él se funda con abundancia de datos, que el partido demócrata progresista es el que ha cometido los fraudes.

Sr. Mosca. — Voy a procurar ser breve, señor presidente, y desde ya solicito de la honorable cámara quiera disculparme si no responde mi exposición a la expectativa que puede haber despertado este debate.

Cuando la convención de mi partido, reunida en Santa Fe, proclamó mi nombre para candidato a diputado por esa provincia, decliné tan honrosa distinción, y la convención por unanimidad de votos, rechazó la renuncia. Me ví, entonces, obligado a insistir en ella en una forma indeclinable. Fué rechazada nuevamente. Pensé, entonces, presentar mi dimisión ante esta honorable cámara, si resultaba electo en las elecciones del 2 de abril; pero acontecimientos posteriores de pública notoriedad me han obligado a venir a ocupar este puesto de combate porque no es ya sólo el partido el que me lo exige, sino también mi dignidad y mi honradez. (¡Muy bien!).

Santa Fe, señor presidente, entra, pues, en este momento de nuevo en el tapete de la discusión porque así conviene a los intereses de los adversarios del radicalismo, como ha convenido otras veces promover discusiones por causas nimias y en este mismo recinto contra esa misma situación de Santa Fe desde que triunfó la unión cívica radical en esa provincia. Tan pronto se conoció el resultado de las elecciones últimas, contrario a las aspiraciones del partido demócrata progresista, la prensa adicta a ese partido llenó sus columnas de inculpaciones y de recriminaciones de fraudes de toda especie; había necesidad de justificar en alguna forma la derrota del jefe del partido demócrata progresista, candidato a presidente de la República por ese partido, que debía salvar su situación poco airosa de no tener ni un solo elector en su provincia.

En las elecciones provinciales del 6 de febrero, la unión cívica radical obtuvo alrededor de 30.000 votos contra 28.500 disidentes y 17.600 demócratas, es decir, más de 12.000 votos de diferencia con estos últimos; en las del 2 de abril la diferencia nuestra sobre los demócratas es sólo de dos mil y pico de votos, habiendo disminuído nosotros más de cinco mil y aumentado ellos cinco mil también, más o menos.

¿No es esto solo un dato elocuente en favor de la corrección y de la legalidad de parte nuestra del acto eleccionario del 2 de abril?

El partido Demócrata Progresista no tuvo en las elecciones del 6 de febrero un solo voto en los departamentos de la capital, Garay, 9 de Julio, San Javier, San Justo, San Cristóbal, Castellanos, Las Colonias, General Obligado y Vera; en cambio en las elecciones del 2 de abril tuvo 1.003 votos en la capital, 131 en Garay, 6 en 9 de Julio, 171 en San Javier, 297 en San Justo, 519 en San Cristóbal, 454 en Castellanos, 499 en Las Colonias, 629 en General Obligado y 30 en Vera. Por la argumentación que hacen los mismos candidatos al presentar el memorial a la comisión de poderes se desprende que ellos debían haber cometido fraude también en todos estos departamentos.

Voy a pasar a secretaría esta planilla a fin de que se agregue al diario de sesiones.

Seguramente señor presidente, habrá llamado la atención como así me lo ha manifestado ya un señor diputado, el hecho de que los demócratas no tengan votos en la parte norte de la provincia de Santa Fe; pero ese hecho se explica fácilmente. Esa agrupación está formada por la Liga del Sur, con los mismos hombres y con las mismas autoridades que tenían antes, por cuanto no han cambiado ni siquiera un solo secretario. Todos esos hombres no han escatimado ni escatiman ofensa para los hombres del norte.

Voy a referir uno de los tantos casos que corroboran mi afirmación.

En el año 1910, siendo gobernador de la provincia el austero ciudadano señor don Ignacio Crespo se produjo una polémica entre los doctores Lisandro de la Torre y Severo A. Gómez, jefe el primero de la Liga del Sur — hoy partido Demócrata Progresista — y vecino el segundo de la cindad de Santa Fe, quien ha gozado siempre de merecido prestigio y de independencia de criterio. Es hermano de exdiputado nacional doctor Carlos F. Gómez, actual ministro plenipotenciario en la República de Chile. El doctor Gómez, en una carta dirigida al doctor Lisandro de la Torre, con fecha julio 13 de 1910, examinaba lo que era la Liga del Sur y la calificaba de agresión a los hombres del norte. (El orador lee esa carta, cuyo contenido es todo un repudio a la Liga).

Conocidos los hechos denunciados, me ocupé de ello ante la junta escrutadora nacional de Santa Fe cuando se observaron los comicios de Guillermina y El Toba, manifestando que, si bien la protesta había sido presentada fuera de oportunidad y la junta carecía de facultades para resolver la validez o la nulidad del comicio; y sin que ello importara desconocer la comisión de fraudes, no tenía inconveniente en adherir al pedido de nulidad formulado por el partido Demócrata Progresista, pedido al que luego se adhirieron los disidentes y el partido Socialista, porque agregué, no podía dejar pasar en silencio, ni consentir que se tuviera la menor sospecha de la corrección de nuestros actos.

No vendría yo a esta honorable cámara, si no juzgara válido y enteramente legal el diploma que me acredita miembro de la misma. No soy yo de los que, poseídos de ambición, se empecinan en llegar a situaciones culminantes sin parar mientes en los medios, sordos por completo a los dictados de sus conciencias e indiferentes al contralor de la opinión pública sensata.

El epílogo conocido de mi reciente candidatura a la gobernación de Santa Fe, es testimonio inconcuso de la verdad de lo que afirmo, ya que habiendo alcanzado en esa ocasión un total de sufragios populares mayor que el de los otros candidatos, y habiendo tenido a mi alcance la manera de provocar y conseguir y también aceptar soluciones o combinaciones capaces de asegurar la posesión del gobierno en mi favor, no hice ni pensé hacer uso de ellos y acaté sin disgusto la resultancia definitiva del caso, devolviéndome más tranquilo que nunca a mi profesión y a mi hogar. Si estuviera yo hecho con la pasta que acusan los que ahora maniobran en el sentido de quitar a la Unión Cívica Radical la presidencia de la República, que el país en su mayoría le tiene discernida voluntaria y libremente: si hubiese primado en mí la mala fe o torcida intención, que por vez primera parece atribuírseme, al objetar el título en que fundamento mi derecho a compartir el honor y la labor del congreso argentino, quizá estaría a esta hora presidiendo los destinos le mi provincia; pero no cabe en mi modalidad tomar vías vedadas y dé ahí que procure mantenerme ahora en la situación que el pueblo me señaló ejercitando derechos indiscutibles, autorizados y amparados por la ley.

Refiere luego la forma en que realizó su tarea la junta escrutadora y las maniobras puestas en práctica por los demócratas durante el mismo.

Iniciado el escrutinio con departamentos donde los demócratas tenían votos seguros, pudieron enterarse a poco andar de que las urnas no les ofrecían la repetición esperada del milagro de la multiplicación de los panes (en este caso sufragios). Lo primero que se les ocurrió en la emergencia fué pedir que se dejase para el final el escrutinio correspondiente a los departamentos de Vera, General Obligado y Constitución, que eran precisamente los tres departamentos donde nosotros habíamos tenido mayor número de votos en las elecciones del 6 de febrero.

Cuando los señores demócratas creían tener asegurado el triunfo, no protestaban; cuando vieron que los departamentos no les respondían en los votos calculados, que no habían obtenido allí lo que ellos decían que se les había prometido, empezaron las protestas: protestaron "Guillermina", protestaron "El Toba", porque creyeron que con mil y pico de votos que a nosotros nos restarían, ellos podrían entrar; pero cuando se convencieron, también, que con esos mil y pico de votos no iba a ser posible la entrada, ampliaron la protesta a los demás distritos de "El Rabón", "Florencia", "Villa Ocampo", "Villa Ana", etc.

Voy a entrar de lleno ahora al caso de "Guillermina", que es el que más se ha querido magnificar.

Funcionaron allí, en esa elección, siete mesas con 210 inscriptos cada una de las cinco primeras y 215 cada una de las dos últimas, formando, por consiguiente, un total de 1480 votos. De éstos han votado 1156.

Para los que no conocen ni tienen noticia de lo que es "Villa Guillermina", podría parecer excesivo el porcentaje de votantes habidos en ella. No es así, sin embargo, si se tiene en cuenta que el promedio de electores en la provincia no ha sido mucho menor, y que allí, como en pocas partes, la concurrencia a los comicios ha resultado siempre numerosa, por el gran número de obreros que allí existen, casi todos argentinos, ocupados en la fábrica de tanino, una de las más importantes del país, y los diez o doce obrajes que existen a sus alrededores y por las facilidades que han proporcionado los dueños de esos trabajos para que todos y cada uno de ellos pudieran trasladarse al sitio del comicio por medio de los ferrocarriles y de decauville de propiedad particular, que ligan esos obrajes y la fábrica de tanino con el pueblo de Guillermina.

En cuanto al aumento de votantes del 6 de febrero al 2 de abril obedece a la cantidad de ciudadanos que han pedido pases.

En las siete mesas de Guillermina se han formulado 63 cargos, de los cuales no se han comprobado o han sido destruído 26; quedan, pues, 37 distribuídos en esta forma: libretas en blanco, 15; conscriptos bajo banderas, 1; y por más que la comisión de poderes en su informe manifiesta que ha sido comprobado este último, según los datos que tengo en mi poder, no lo ha sido, porque en el padrón figura con un nombre completamente distinto al de ese conscripto que está bajo banderas.

Sr. Molina.—Señor presidente, el señor diputado está fatigado. Propondría un cuarto intermedio.

Van a ser las nueve de la noche.

Sr. Presidente (Demaría).—Consulto a la cámara sobre la indicación que hace el señor diputado de pasar a cuarto intermedio.

—Apoyado.

Sr. Avellaneda (N. A.) — Hasta las diez de la noche.

Sr. Bonifacio. — Hasta mañana a las tres de la tarde.

Sr. Presidente (Demaría) — ¿Cómo propone el señor diputado Molina?

Sr. Molina. — Hasta mañana, a la hora reglamentaria.

KALISAY: Se ha impuesto por sus bondades de aperitivo y vino quinado - - - - -

—Se vota, y resulta afirmativa de 47 votos.

Sr. Maldana.—Pido que se rectifique la votación.

—Rectificada la votación, resulta igualmente afirmativa, de 44 votos sobre 87 señores diputados presentes.

—Se retiran del recinto algunos señores diputados.

Sr. Padilla. — Pido que se rectifique una vez más.

Después de un ligero debate en el que intervinieron varios diputados, se resuelve continuar y dice el

Sr. Presidente (Demaría). — Continúa con la palabra el señor diputado electo doctor Mosca.

Sr. Mosca. — Decía, señor presidente, que en las siete mesas de Guillermina, los 37 cargos formulados que quedan pendientes, descontando los que no se han podido comprobar, se distribuyen así: 15 libretas en blanco; un conscripto que la comisión de poderes ha comprobado, y que en realidad no lo está, porque en el padrón figura con un nombre distinto. Siete infractores a la ley militar, cuatro presos, de los cuales solamente uno está comprobado por parte de la comisión de poderes, quedando tres por comprobar; seis fallecidos, que la comisión da por comprobados y respecto de los cuales sólo se han presentado certificados deficientes en los que no aparece nada más que el nombre y apellido y, por consiguiente, faltan los demás datos concernientes a la clase y a la matrícula, no pudiendo hacer plena fe para evidenciar que esos fallecidos son los mismos que aparecen votando y, por último, cuatro ausentes. De estos treinta y siete concretos, en realidad queda comprobado el que se relaciona con el preso y de los cuatro que se dice que han estado ausentes, no se ha comprobado de manera evidente que hayan votado el día de la elección. Los demás no se han comprobado porque de acuerdo con la sentencia de la cámara federal de La Plata leída hace un momento por el señor diputado Marcó, y los precedentes sentados por esta misma cámara, el hecho de presentar libretas en blanco no prueba en forma alguna que los dueños de esas libretas no hayan votado".

Continúa luego el doctor Marcó rebatiendo cargos y presentando pruebas, que poco a poco convencen de la razón de su alegato, pero en la cámara ya hay conciencia hecha y su discurso ha de quedar ahí, como una protesta elocuente de las arbitrariedades de la mayoría.

Había, luego, el Dr. Molina, quien pronuncia un elocuente discurso, que recuerda al orador de otras épocas en la plenitud de su talento y brillo.

La reunión de ayer fué iniciada bajo la impresión de los sucesos de la noche anterior. En todos los rostros se notaba ansiedad por lo que pudiera ocurrir; sin embargo, ella resultó tranquila.

El Sr. Bravo continuó su discurso de la mañana y habló durante dos largas horas, en las cuales hizo de miembro informante, pero no de las elecciones de Santa Fe, sino de todo el país. El golpe estaba hábilmente preparado; todas las elecciones debían ser aprobadas pero al llegar a Santa Fe, el señor Bravo debía pronunciar un informe en general, que no convenía hacer al principio de la discusión de los diplomas. Entre los diputados nuevos podía haber quien no alcanzase a comprender y votara en contra de los intereses de la agrupación.

El señor Bravo quiso rectificar los datos y citas del señor Molina, pero salió rectificado. (El señor Molina le puso los libros a su disposición para probar).

Luego el doctor Le Breton pronunció un excelente discurso, en el cual, con la síntesis y llaneza que le es característica, demostró a la cámara la temeridad que había en aprobar el despacho de la comisión.

Advirtió a los diputados que tuvieran cuidado con lo que hacían, pues mañana el partido Radical que será mayoría dentro de la cámara podría hacer lo mismo, pero no lo hará a pesar de los antecedentes. Concluyó diciendo: señores diputados, os invito a reflexionar. No hagáis diputados.

El señor Araya replicó también al señor Bravo, demostrándole que su discurso estaba plagado de errores históricos.

El señor Montes, diputado por la mayoría de Santa Fe, explicó el silencio que ellos habían guardado en el debate, manifestando que no lo habían querido hacer para evitar incidencias que podía producir él mismo, al rozar actuaciones políticas que no era la hora de juzgar.

Después de unas palabras del diputado de Tomaso, se votaron los diplomas de Santa Fe por partes, siendo aprobados.

El señor Melo (L.) pidió que los electos prestaran juramento por partes, porque él quería acompañar a los electos por la mayoría de Santa Fe, pero no al diputado hecho por la Cámara.

La indicación del doctor Melo no fué aprobada y todos juraron en una sola vez.

Hoy continuará la discusión de los comicios de Santiago del Estero.

TEATRO INFANTIL

LA MEMORIA DE 1915

Es público que con una orientación definida el teatro infantil ha continuado su obra de entretenimiento y cultura popular con aplauso unánime del pueblo y autoridades, y del que la prensa diaria se ha hecho eco. Varias comunas del interior han establecido o están en vías de establecer instituciones similares sobre la base de la que funciona en esta capital. En consecuencia, publicamos a continuación algunos detalles de la memoria de 1915, que dice:

"Suman 56 las representaciones dadas durante el año 1915, en los domingos y días feriados, en los parques Avellaneda, Centenario, Chacabuco, Patricios, Los Andes y plazas Matheu y Herrera. Las realizadas en estas últimas, es decir, en Boca y Barracas, merecen especial mención, por la influencia moral que ejerció en el mundo infantil de esos populosos barrios, asistente a las representaciones.

Aparte de las funciones de carácter popular dadas en los parques municipales, el teatro infantil ha concurrido también al Hospital de Niños, Asilo de Huérfanos de Militares, Casa de Expósitos, Asilo de Huérfanos de la Sociedad de Beneficencia, de la Misericordia y Club de Niños. Dió también una función en el Parque Avellaneda el "Día del estudiante" para todos los niños de las escuelas del Consejo Escolar 10, otra en el teatro Colón a beneficio de la Casa del Niño y ha contribuído al éxito de numerosas fiestas organizadas por asociaciones de beneficencia.

"El personal docente del teatro se preocupa constantemente de la revisión y adaptación de obras para aumentar el repertorio, tarea difícil, por cuanto en producciones de este género son muy pocas las que presentan el argumento sencillo y al alcance de los niños.

"Los niños y niñas que actúan en las representaciones y que lo hacen sin remuneración de ninguna clase, se renuevan de continuo, siendo reducido el número de los que intervienen desde las primeras funciones del teatro. Cada uno de ellos revela características propias para la interpretación de las diferentes partes del programa. Aparte de éstos, se ha ido formando una sección instrumental, que es la que constituye la orquesta que tiene en cada función un número a su cargo y varios otros de acompañamiento.

"Los trajes y útiles indispensables para las representaciones se hallen en buen estado de conservación y la provisión de nuevos útiles y renovación de aquellos que por su uso se destruyen o gastan, se efectúa paulatinamente con los fondos que asigna la partida respectiva del presupuesto".

Maestros en disponibilidad

Escuelas diurnas y nocturnas

La última reglamentación

Con motivo de una discusión originada y en la que no se dió la explicación correspondiente, publicamos a continuación la circular número 62 del Consejo Nacional de Educación, que especifica claramente la situación de los motivos en disponibilidad, que no podrán por consiguiente, quedar sin goce de sueldo. La circular dice:

"A los directores y maestros de las escuelas de la capital, actualmente en disponibilidad o adscriptos a las oficinas y que se encuentran capacitados para desempeñar sus funciones y a los que quedan en adelante sin destino por supresión o refundición de escuelas, se les dará ubicación es las primeras vacantes que se produzcan.

"Hasta tanto sea ubicado, el personal en disponibilidad deberá prestar servicios auxiliares, conservando su categoría, en las escuelas de mayor número de clases de la capital, que propondrá la inspección, de acuerdo con el informe que suministre estadística.

"Los servicios auxiliares a que se refiere el artículo anterior se prestarán en la siguiente forma:

"A los directores de escuela superior, elemental, infantil y los vicedirectores en disponibilidad, se les encargará de uno de los turnos de las escuelas de la capital de mayor número de clases, bajo la dirección del director titular.

"Los maestros de grado prestarán igualmente servicios auxiliares en las mismas escuelas, debiendo suplir con preferencia a los maestros ausentes o con licencia.

"Los directores y subpreceptores de escuelas nocturnas prestarán también servicios auxiliares en las escuelas nocturnas de la capital que tengan mayor inscripción.

"Todas las designaciones que se mencionan en los párrafos anteriores se harán con carácter interino. La Estadística e Inspección Técnica no informarán ninguna propuesta de nombramiento o terna, sin hacer constar la existencia de este personal, a fin de ubicarlo definitivamente. — Mayo 8 de 1916".

Parásito que destruye la alfalfa

Un agricultor de Gandolfo, Puerto Bermejo, en el Chaco, ha remitido unas muestras de tierra a la División de Fomento Agrícola del Ministerio de Agricultura para que se haga el análisis de ellas y también un terrón de tierra con plantas de alfalfa. A estar a los informes del recurrente, este tiene en Gandolfo cierta fracción de terreno sembrado con alfalfa y cuando creía poder obtener un resultado satisfactorio, ésta empieza a ponerse amarilla y perderse en manchones.

El laboratorio de Patología Vegetal, a quien se le pasó esas muestras para que practicara el análisis correspondiente e informara al respecto, dice que las plantas de alfalfa de referencia tienen las raíces intensamente atacadas por la Rhizoctonia violácea, parásito que destruye el peridermo o corteza de la raíz, la que desprovista de esa zona termina por desorganizarse y perecer, proceso que determina el marchitamiento y desecación de la parte aérea de la planta. El micelio de la Rhizoctonia se esparce por el suelo a diversas profundidades desde los cuales emite horizontalmente cordones que al alcanzar otras raíces las infesta y destruye.

La extirpación de la Rhizoctonia es muy difícil, pues siendo su vitalidad en el suelo extraordinaria, puede persistir en él por varios años. Si la porción del alfalfar atacado es muy grande, hay que desistir de ese cultivo y dedicarse a otros como el de las gramináceas, sean forrajeras o cereales que no son atacados por la Rhizoctonia.

Si la porción atacada es reducida, se limita su extensión cavando una zanja alrededor de la mancha enferma a una profundidad algo mayor de la que hayan alcanzado las raíces de alfalfa. El suelo de la parte enferma ha de ser removido a la mayor profundidad (un metro si fuera posible) y todos los restos de plantas y raíces que se extraigan se amontonan y se queman. Para desinfectar el suelo, antes de romperlo, se desparrama de 800 a 1.000 kilos de cal viva por hectárea.

En vez de la cal puede emplearse para la desinfección del suelo el carbono a razón de 150 a 200 gramos por metro cuadrado, dósis que se aplica por medio del palo inyector.

La Rhizoctonia no se trasmite por la semilla, pero procediendo ésta de alfalfares enfermos podría accidentalmente contener residuos de raíces atacadas y de este modo propagar la enfermedad a las nuevas plantaciones.

Por vía de precaución es, pues, aconsejable no usar las semillas del propio plantío enfermo.

Como la Rhizoctonia puede atacar plantas diferentes de la alfalfa, todas aquellas ya sean cultivadas o malezas cuyas raíces presenten la coloración rojo violeta, deben ser destruídas por el fuego, haciendo la desinfección correspondiente del suelo por medio de cal viva, que se incorpora al suelo removido, en proporción de una palada por cada tres de tierra, regarlo luego moderadamente.

CORREOS Y TELEGRAFOS

GRAVE IRREGULARIDAD

Esperamos que la dirección de correos tomará alguna medida para impedir que las tituladas adivinas y otras personas que se dedican a diversos medios de estafas empleen las casillas de abonados o el poste restante de esas oficinas, como medio para realizar sus delitos.

Ninguna oficina o repartición pública debe prestarse para que, por su intermedio, se realicen hechos que caen bajo la sanción de las leyes penales, pues ello es contrario a los fines para los que fueron creadas.

No dudamos que la dirección de correos ha de tomar las medidas necesarias para impedir que oficinas de su dependencia sean empleadas con fines contrarios a la moral y a la ley.

LAS MULTAS AL PERSONAL

Como se sabe, los empleados inferiores de correos y telégrafos son, dentro de las reparticiones nacionales, los que peor remunerados se encuentran, a pesar de la fatigosa y delicada labor que les está encomendada y de los continuos recargos que sufren en sus tareas.

Sin embargo de todo esto, esos modestos empleados son agobiados con frecuentes multas que se les aplica por cualquier falta que cometan por insignificante que ella sea. La llegada con retraso en algunos minutos; el error en un número al anotar una bolsa y otras mil causas, sin importancia, dan motivo para que se les aplique multas equivalentes a uno o más días del pequeño sueldo que ganan.

Esto, como se comprenderá, es inhumano y no conduce sino a hacer más aflictiva la situación de esos modestos empleados, que sólo cuentan con el reducido sueldo que ganan para hacer frente a las necesidades de sus respectivos hogares.

Esperamos que la dirección de correos tomará en cuenta nuestro reclamo, tratando de hacer menos penosa la situación de esos meritorios empleados.

VIDA OBRERA

El trabajo a domicilio

Cómo se paga la costura

No es esta la primera vez que nos ocupamos de las condiciones precarias en que se lleva a cabo el trabajo a domicilio, especialmente el que se refiere a las tareas abrumadoras realizadas por ese ejército de pobres mujeres de todas las edades, y aun de aquellas que el azar de la existencia las ha obligado a descender de una situación desahogada para caer en la estrechez y la miseria.

Menos penosas las ocupaciones de la mujer, cuando éstas se realizan en las grandes tiendas, en los establecimientos fabriles, en los modestos talleres, pues la vigilancia del Estado, la reglamentación en vigencia obliga en todos esos casos a que los locales reunan condiciones de salubridad en salvaguardia de la salud y de la vida; y aun cuando la retribución no es abundante, permite a quien la realiza a llevar una existencia relativamente normal, ajustando, desde luego, sus necesidades a los ingresos; pero, el trabajo a domicilio efectuado en la forma precaria que ya en otra ocasión hemos explicado, procurando esbozar ese cuadro emotivo y sombrío, clama al cielo, con el agregado de que, además de ser miserablemente compensadas esas tareas abrumadoras que representan jornadas de doce y catorce horas de duro trajín, quedan las estaciones muertas, las semanas que se suceden sin que den tarea, porque las tiendas están abarrotadas de mercaderías.

Cuando se tiene presente, si hemos de atenernos a los datos recogidos por el Departamento Nacional del Trabajo, que existen en Buenos Aires 2.939 casas de diversas industrias que dan tareas a más de 50.000 mujeres a domicilio: roperías, camiserías, sastrerías, corbaterías, acolchados, registros, casas de modas, grandes tiendas ya es de suponer la legión de esas pobres obreras en las épocas en que, como la actual, en virtud de la escasez de trabajo para los hombres, esas pobres ven aumentar la falange de las que acuden a solicitar prendas, aún comprometiéndose a realizar la tarea por precios más bajos que los que regían en las épocas normales.

Ahora el esfuerzo de la mujer se realiza en condiciones mucho más precarias que tres años atrás, cuando se llevó a cabo una investigación realizada por el Departamento Nacional del Trabajo, no sólo porque en materia de precios rige la férrea ley de la oferta y la demanda, sino porque en la mayoría de las costuras las obreras tienen que correr con los gastos del hilo, cuyo encarecimiento es extraordinario.

Las bordadoras trabajan de 12 a 13 horas y ganan líquido $ 1.40; las camiseras, de 9 a 12 horas, con $ 1.20 a $ 2 de salario, del que han de deducir gastos de 10 a 20 centavos, faltándoles trabajo durante varios meses del año; las costureras trabajan, unas de 8 a 10 horas por día, y otras prolongan la jornada hasta 12 y 17 horas: de ellas hay quien gana sólo $ 0.85 por día y quien llega a ganar (esta es la excepción) $ 4; la mayoría de estas obreras viven en una pieza, pagando $ 30 de alquiler; las corbateras trabajan de 9 a 15 horas, ganando de $ 1 a $ 4, excluídos los gastos; las modistas, de 9 a 12 horas, percibiendo un salario de $ 1.50 a $ 3; las pantaloneras, de 8 a 17 horas, salario diario de $ 0.50 a $ 5 (el trabajo es discontinuo en la iniciación del verano y del invierno); los sastres (mujeres) trabajan de 9 a 12 horas, ganan de $ 2.40 a $ 8.40, poniendo hilo, aguja, carbón, etc., de su cuenta; las sombrereras, de 12 a 13 horas, salario de $ 2 a $ 2.50; las paragüeras, de 10 a 11 horas, de $ 1.50 a $ 5.20 y las corseteras, 9 horas de trabajo, salario $ 2.10.

Estas retribuciones eran hace tres años; ahora se puede admitir que han experimentado una baja no menor del 25 o o y aún nos quedamos cortos.

FERROCARRILES DEL ESTADO

PRODUCIDO SEMANAL

El producido de los ferrocarriles del Estado, red de trocha angosta, en la semana que terminó el 20 de mayo de 1916, ha sido de pesos 342.106 m|n. Arroja un aumento de pesos 52.630 m|n.

El producido de cada sección es el siguiente:

Ferrocarril Central Norte. . . .	$	258.053
Ferrocarril Argentino del Norte.	„	84.053

El producido de las líneas en lo que va del año alcanza a 5.898.554 $ m|n., lo que arroja un aumento de $ 1.001.830 m|n.

FERROCARRILES DE FOMENTO

Producido anual

Ferrocarril Puerto Deseado	$	128.952
Ferrocarril Comodoro Rivadavia.	„	185.037
Ferrocarril San Antonio	„	259.020
Ferrocarril Formosa a Embarcación	„	62.043

EXPLOTACION Y SERVICIO DE AGUA

Trabajo de perforaciones durante el mes de abril de 1916

Avia Terai (Gobernación del Chaco). — Se alcanzó la profundidad de 415 metros, entubándose con caños de 177 milímetros hasta 406 metros. A los 404 metros se encontró napa de agua salada de 270 grados de dureza, que surge a 1 metro 30 centímetros del suelo a razón de 4.000 litros por hora. Subsuelo arenisca y arena. Se continúa perforación con fines de estudio para referencia geológica del subsuelo de esta región, por ser la primera perforación que llega a esta profundidad.

Pampa Blanca (provincia de Salta). — Se perforaron durante el mes 80 metros, llegando hasta la profundidad de 188 metros con caños de 181 milímetros de diámetro. Subsuelo sucesivamente arena, arcilla y arcilla con Arena.

Tafí Viejo (provincia de Tucumán). — Se preparó terreno para la nueva perforación, que será número 3. Se descargaron materiales y se efectúa el montaje de la torre, maquinaria y campamento.

Altos de Chiplón (provincia de Córdoba). — Perforación anteriormente abandonada; se sacaron 275 metros de caño para aprovecharlo en la perforación a hacerse en Chumbicha (provincia de Catamarca).

Kilómetro 597 (entre estaciones Quimilí y Girardet, provincia Santiago del Estero). — Se está armando máquina y campamento para efectuar sondajes hasta 50 metros en busca de agua de primera napa.

CENTRAL ARGENTINO

Entradas de la última semana: 1.288.125 $ comparables con [illegible] la misma semana del año 1915. Disminución $ 257.750 moneda nacional.

Entradas generales del año hasta el 20 de mayo: 28.502.[illegible] pesos que, frente a pesos 28.017.[illegible] [illegible] del año anterior, acusan 545.920 pesos de aumento.

FERROCARRIL OESTE

Entradas de la última semana: 595.460 pesos, correspondientes a 672.770 pesos de la misma semana del año pasado.

Disminución, 77.270 pesos moneda nacional.

Entradas generales [illegible] el 20 de mayo: 27.740.250 pesos contra 26.046.750 del mismo período en el año 1915: aumento pesos 1.694.500 m|n.

BUENOS AIRES AL PACIFICO

Ingresos de la última semana: 1.202.727 pesos que, frente a 1.225.226 pesos correspondientes a la misma semana del año anterior, acusan una disminución de 22.499 pesos.

Entradas generales del año hasta el 20 de mayo: 47.448.801 pesos contra 46.761.800 pesos de los meses de 1915. Aumento 687.000 pesos moneda nacional.

DE LA PLATA

EN EL ARMOUR

A las 11 y 40 se declaró un principio de incendio en la sección humo del frigorífico Armour, lo que como es de imaginar produjo la consiguiente alarma.

Concurrió el destacamento de bomberos voluntarios de Berisso, sofocando de inmediato el fuego que no causó sino perjuicios de escasa importancia.

EL GOBERNADOR

Ha resuelto hacer su reaparición en La Plata después de tres días de ausencia, el señor Ugarte.

En la casa de gobierno se nos informa que el gobernador piensa pasar las festividades mayas en esta ciudad, pues ha manifestado grandes deseos de presenciar el desfile militar.

HIMNO AL CENTENARIO

El consejo general de educación, en la última reunión celebrada aprobó la composición musical "Himno al Centenario", del profesor platense Juan Serpentini.

Esta pieza será cantada por todos los alumnos de las escuelas comunes de la provincia, el día que éstas celebren actos en conmemoración del Centenario.

PEDIDOS MINISTERIALES

El ministro de gobierno se ha dirigido al del interior solicitando le sean facilitados los datos del último censo de población correspondientes a esta provincia.

Por su parte, el ministro del interior se ha dirigido al ejecutivo provincial solicitando se recomiende al magisterio la necesidad de inculcar entre los alumnos el hábito del ahorro.

PERIODISMO

SAETA

Hoy apareció el segundo número de esta publicación bimensual, que respondiendo al favor dispensado por el público se presenta con un excelente material de lectura, buen número de ilustraciones y algunas interesantes notas de actualidad.

Además trae una pintoresca información parlamentaria muy de acuerdo con el espíritu festivo del nuevo período.

Es digno de aplauso el esfuerzo que realizan los organizadores de "Saeta" por mantener el interés despertado desde el primer momento, lo que les asegurará sin duda una larga y próspera existencia, contando desde luego con la creciente simpatía del público, que ha recibido con agrado la mencionada publicación.

No compre Vd.

sus muebles sin antes visitar la CLASICA EXPOSICION de LORENZINI & PERETTI, 731 BARTOLOME MITRE 745

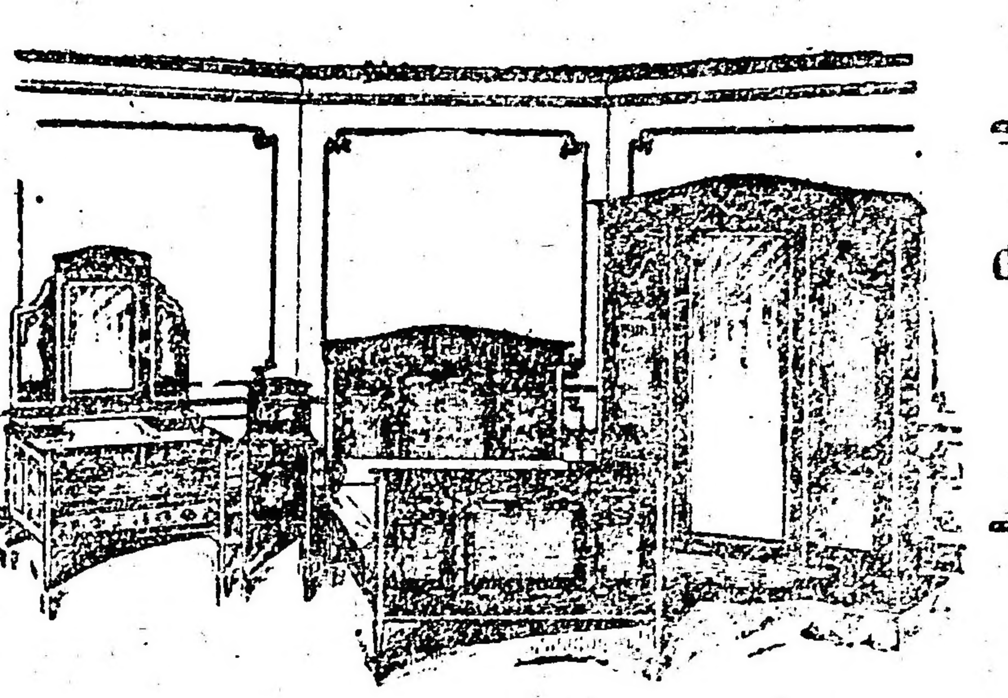

Dormitorio 3 cuerpos de roble floreado

Comprende:

Ropero desarmable
Toilette cómoda
Cama de 2 plazas
Elástico a elegir
Mesa de luz

$ 420.—
COMPLETO Y EMBALADO

Instalaciones completas de casas modernas a precios sin competencia.

LORENZINI & PERETTI

731 Bartolomé Mitre 745 Buenos Aires

FERNANDO SANJURJO

BUENOS AIRES, Alsina 1000 — ROSARIO, Córdoba 1086

MI FRAZADA LA SIBERIANA es la que mejor aceptación ha tenido en Europa y la que más se vende en toda la República.

PONCHOS vicuña delgados muy lindos, que cuestan $ 35 los vendemos a . . $ 12

Pidan en todas partes **esta riquísima Frazada** *elaborada con las mejores lanas, y cuya blancura, abrigo, peso y calidad superan a todas las demás.*

PONCHOS mantas vicuña, de primera calidad, cuyo valor es de $ 40, los vendemos a. . $ 15

La excelente clase de esta frazada y su precio, no admite competencia.

Mis casimires nacionales, de pura lana, en su inmensa diversidad de clases y colores, y a pesar de la gran suba de las lanas y nuestra exportación a Europa, seguimos vendiéndolos a precios reducidos.

Pidan muestras y precios, que se remiten a cualquier punto del interior y del exterior de la República.

Los comerciantes que no compran en mi casa no pueden competir con los demás.

Sepelio del señor Zuberbuhler

LOS DISCURSOS

Publicamos a continuación los discursos pronunciados en el acto del sepelio del señor Zuberbuhler.

El doctor Le Bretón dijo:

"Señores: Cumplo con el deber de exteriorizar la pena profunda de los miembros todos de la Unión Cívica Radical ante la pérdida de uno de los fundadores y fieles servidores del partido.

"Carlos Zuberbühler formó en el grupo que bajo la denominación de Unión Cívica de la Juventud se reunió en 30 de setiembre de 1889 en el Jardín Florida. Fué el primer tesorero de la agrupación nacional y acompañó con todos sus entusiasmos y energías en las horas duras de las campañas de iniciación.

"Siguió siempre con interés la marcha de esta gran fuerza política y dió el alto ejemplo de un ciudadano austero que soportaba los sinsabores de la lucha ardiente, sin aspirar jamás, para sí, a situación ni preminencia alguna.

"Entendía que todos los ciudadanos de una democracia debían colaborar en el mejoramiento de la situación política común y no omitía esfuerzo a tal propósito.

"Si todos siguieran este ejemplo, tomar una intervención activa en la política en su más noble concepto, muchos males se evitarían.

"Cuando los primeros esfuerzos de la acción comicial estimulada por la nueva ley, volvió a la lucha con idénticos entusiasmos que en la primera hora y cúpole la satisfación de contribuir a los triunfos confirmatorios. Recientemente, agobiado ya por el grave mal que le aquejaba, llegó hasta nuestro comité a llevar su contribución al esfuerzo general y se hizo conducir del lecho al comicio en la jornada del 2 de abril.

"Era el tipo perfecto del ciudadano y del patriota.

"Hacia más apreciable su atención por estas tareas de árida política su dedicación especial a las cuestiones de arte en nuestro país. Formó la Asociación de Estímulo, dirigió con acierto y empeño nuestro Museo de Bellas Artes y fué el maestro competente que enseñó a nuestros jóvenes artistas, por primera vez entre nosotros, la Historia del Arte, siguiendo luego su enseñanza en la estética y literatura general.

"Era un espíritu selecto, generoso, empeñado por hacer a su patria cuanto bien estuviera a su alcance, tanto en la perfección de sus virtudes cívicas como en el impulso de las jóvenes inteligencias a los dominios de la cultura artística.

"Perdemos en Zuberbühler un ciudadano útil, un gran amigo, un propulsor de ideas nobles y generosas. Su ejemplo servirá a las nuevas generaciones y les convencerá que una situación personal independiente no debe servir para retraerse en el egoísmo de una actuación ajena a los anhelos y aspiraciones de la comunidad, sino, por el contrario, para traer a ella el fruto de los conocimientos y de las altiveces que la fortuna procura con mayor facilidad a quienes no tienen que luchar por las necesidades inmediatas de la vida.

"La memoria de Carlos Zuberbühler gozará del respeto de todos sus conciudadanos que lamentan sinceramente su desaparición prematura."

El señor Alfredo Benites, dijo:

"Señores: El fallecimiento de don Carlos Zuberbühler ha de repercutir hondamente en todos los círculos intelectuales y artísticos de la república.

"La sociedad "Estímulo de Bellas Artes", cuya presidencia ocupó por espacio de 20 años, viene a tributar el homenaje póstumo a su noble y entusiasta bienhechor, quien dedicó su vida por entero al culto de lo bello y de lo bueno.

"Iniciador de todas las instituciones de arte, fué socio fundador del Ateneo, círculo en donde por primera vez tuvieron lugar certámenes y exposiciones de pintura y escultura.

"Profesor de estética de la Facultad de Filosofía y Letras y catedrático de Historia del Arte en la Academia Nacional supo inculcar á los que tuvimos la suerte de ser sus alumnos ese entusiasmo y compresión de lo bello, objetivando con su palabra elocuente y colorida toda la herencia de arte dejada por las civilizaciones desaparecidas.

"Desinteresado y altruista, siempre estuvo pronto para defender lo verdadero y lo justo, prueba de ello su brillante actuación en las jornadas del noventa, en donde destacara su figura de tribuno.

"Todas las sociedades benéficas le contaron entre sus socios protectores y entre otras la "Sociedad Argentina de Ciegos", por cuyos asilados sentía Carlos Zuberbühler una profunda simpatía, quizá por cuanto su visión de artista, permitiéndole percibir las bellezas infinitas de la naturaleza, le hacía medir en toda su intensidad el dolor de los que están privados para siempre del goce de admirar y sentir el color y la luz.

"Nombrado director del Museo de Bellas Artes, reorganizó y ordenó admirablemente todas las colecciones existentes, dándoles unidad y clasificando por escuelas las obras expuestas. Creó la biblioteca e hizo donaciones de cuadros y libros.

"Su actividad intelectual no decayó ni un momento y así lo vemos vencido por la dolencia incurable, seguir escribiendo estudios y folletos, algunos de gran trascendencia para los argentinos, como es su trabajo sobre las ruinas de Yapeyú, el Museo Municipal, el Arte en la Escuela, etc.

"Toda esta labor, de la que podría sentirse orgulloso, no alteró en nada su modestia admirable, su sencillez de gran señor.

"Me despido del querido maestro, empleando para ello sus propias palabras.

"¡Carlos Zuberbühler! Reposa tranquilo en la tumba gloriosa. Ella está custodiada por la gratitud de todos vuestros discípulos, que aspiran a ser dignos del ejemplo que les habéis dado.

"Vuestras ideas no han muerto, ni morirán jamás, porque no se inspiraron en mezquinas preocupaciones del momento, sino en las grandes y eternas verdades de belleza y justicia que dignifican la vida y constituyen la fuerza moral, indestructible, de la Humanidad!"

UNIÓN CÍVICA RADICAL

LA FORMULA RADICAL

Adhesión del comercio

LA RIOJA, mayo 24. — Un numeroso e importante núcleo de comerciantes nacionales y extranjeros ha dirigido una comunicación a las autoridades de la Unión Cívica Radical adhiriéndose a la fórmula Dávila-Moreira.

Expresan en su nota los adherentes que no obstante no estar embanderados en ningún partido político, les interesa la suerte de la provincia, bajo su faz económica y de progreso general, y que para propender a ese fin prestarán su apoyo moral y material a los candidatos de los partidos que encarnen una promesa de ecuanimidad, labor y honradez, y como los nombrados reunen esas cualidades indispensables para hacer un gobierno de progreso, se adhieren con el fin de sacarlos triunfantes de las urnas".

MOVIMIENTO DE VAPORES

Partida del Tomaso di Savoia y P. de Satrústegui. — Esta tarde largaron amarras de la Dársena Norte los vapores italiano Tomaso di Savoia y español P. de Satrústegui para Génova y Bilbao respectivamente, con numerosos pasajeros y cargamentos completos de frutos del país.

El primero conduce alrededor de 300 reservistas italianos.

Llegada del Highland Glen.— Esta tarde entró en la Dársena Norte, procedente de Londres, el vapor británico Highland Glen, habiendo traído 6 pasajeros de cámara, 24 de tercera clase, correspondencia y 1.000 toneladas de carga general.

Ortega (Línea del Pacífico), procedente de Liverpool y en viaje para los puertos del Pacífico, llegó hoy a las 6 a. m. a Río de Janeiro de donde saldrá esta tarde a las 5 p. m. para llegar a Montevideo el 23 por la mañana.

Samara (Sud-Atlantique), en viaje de Buenos Aires para Burdeos, llegó el 22 a Lisboa sin novedad.

Pampa (Transportes Marítimos), pasó el 19 por Dakar en viaje de Marsella para este puerto, conduce pasajeros, correspondencia y carga.

Zeelandia (Lloyd Real Holandés), hoy zarpó de Amsterdam para Buenos Aires, con pasajeros, correspondencia y carga.

Highland Scot (Nelson Line), mañana saldrá de Londres para ésta con pasajeros, correspondencia y, carga.

Lanas del Sud

El vapor nacional Argentino que llegó esta mañana procedente de los puertos del Sud ha tenido 3500 fardos de lana, con un total de 900.000 kilos.

SEMILLAS PARA LOS COLONOS

Se firmó por el ministro de Hacienda un decreto que autoriza, al ministro de agricultura, para invertir trescientos mil pesos en compra de semillas que deberán repartirse a los colonos de La Pampa, que fueron perjudicados en la última cosecha.

Ministerio de Relaciones Exteriores

La recepción de diplomáticos, que semanalmente se celebra en el día miércoles, fué hoy suspendida hasta la próxima semana por no haber podido nuestro canciller concurrir a su despacho teniendo que asistir a la inauguración de la Torre Reloj de los británicos.

"LA EPOCA" EN BARCELONA

Nuevo periódico panamericano—

Ha empezado a publicarse en esta ciudad un periódico bimensual titulado "Heraldo Americano" que, como dicen sus fundadores en el primero de los dos números que hasta ahora han visto la luz pública, "viene a ser un divulgador más de la cultura americana en sus diversas manifestaciones".

El nuevo periódico viene a llenar un verdadero vacío en el periodismo hispano con su extensa y bien nutrida "Información Americana" que contiene noticias de las veintiuna repúblicas hermanas del Nuevo Mundo, pues aunque existen varias publicaciones tituladas "americanistas", son muy deficientes o se dedican a dar a conocer únicamente los progresos maravillosos de determinados países cuyos gobiernos no suelen apoyar tan meritoria labor como se merecen sus iniciadores.

Esperemos que "Heraldo Americano" tenga más suerte que sus colegas y que pueda ver realizados sus briosos y plausibles planes, ya que su radio de acción es mayor y se presta mejor al éxito económico.

La fiesta del trabajo—

Pacíficamente, como en años anteriores, celebróse la fiesta del 1.o de Mayo por parte de algunos elementos obreros. La conmemoración de la fiesta del trabajo no revistió el carácter general que tuvo en los primeros años de su institución, quedando limitada a algunos ramos de la industria.

Las familias obreras que festejaron dicha fecha, aprovecharon el hermoso día que hizo para pasarlo en los alrededores de la ciudad, reinando la mayor alegría y sin que se registrara ningún incidente desagradable.

Por la mañana, a las 10, tuvo lugar el acostumbrado mitin de sociedades obreras, presidido por el conocido sindicalista Francisco Miranda.

Los oradores tocaron todos el tema de la fiesta que se celebraba y recomendaron que se haga atmósfera en favor de los obreros presos por los sucesos de Cenicero, que han de ser juzgados dentro de diez días por la jurisdicción militar correspondiente, y que se hallan recluídos en la cárcel de Logroño.

La "Casa de América"—

En el amplio local que ocupan la Liga de Defensa Comercial e Industrial y la "Casa de América", ha tenido lugar un banquete para celebrar la convivencia de las dos sociedades en el mismo local.

El acto fué presidido por los presidentes de ambas entidades y asistieron bastantes comensales pertenecientes a los dos círculos, pronunciándose afectuosos brindis de una y otra parte.

Conferencia de don Federico Rahola—

En el Centro Excursionista de Cataluña ha dado una conferencia el senador del reino don Federico Rahola, sobre "Las misiones de los capuchinos catalanes en la Guayana en el siglo XVIII y sus excursiones por el Orinoco".

El conferenciante desarrolló su tema apoyado en relaciones auténticas referente al establecimiento de aquellas misiones que se iniciaron en 1627, habiendo salido los primeros capuchinos del convento de Monte Calvario, próximo a Barcelona. Un mapa inédito, trazado por dichos religiosos, llamó poderosamente la atención de la concurrencia, que tributó grandes aplausos al señor Rahola por su interesante trabajo, muchos de cuyos datos eran desconocidos hasta ahora.

Un folleto muy interesante.—

"Los grandes problemas nacionales":— Marina mercante argentina, por Alberto I. Gache."

El señor cónsul general de España, don Alberto I. Gache, ha publicado recientemente en forma de folleto de más de setenta páginas, una interesante recopilación de varios informes que durante los trece años que lleva al frente de la oficina consular de esta ciudad, remitiera al Ministerio de Relaciones Exteriores y Culto, tratando de la urgente necesidad de crear y fomentar por todos los medios posibles tan indispensable fuerza de riqueza nacional en un país, que, como la Argentina, rinde constante tributo a las flotas mercantes extranjeras, habiéndoles pagado en la última década, "no menos de mil y quinientos millones de pesos oro" en calidad de fletes, enorme cantidad ésta, una parte tan sólo de la cual hubiera bastado para que el pabellón argentino pudiera flotar en los mástiles de los barcos que cruzan los mares, codeándose con los de las principales naciones marítimas.

Muerte de un tenor catalán.—

Para terminar ésta ya larga correspondencia, una nota triste: ha fallecido en esta capital, víctima de breve enfermedad, el aplaudido tenor Jaime Illa, que había cantado dos temporadas seguidas en el teatro del Liceo y estrenado hace poco la ópera "Tasarba", del maestro Morera.

La noticia ha sorprendido dolorosamente a sus admiradores, que eran legión, pues se trata de un hombre joven y fuerte que comenzaba su carrera artística con buena fortuna y gran entusiasmo.

Hombre rico, gerente de la importante casa Viuda e hijos de A. Illa, cantaba solo por irresistible amor al teatro y a la música, habiendo obtenido todos sus triunfos en el "Tivoli" y en el Liceo de esta ciudad condal.

Henry de Wal

Barcelona, Mayo 3 de 1916.

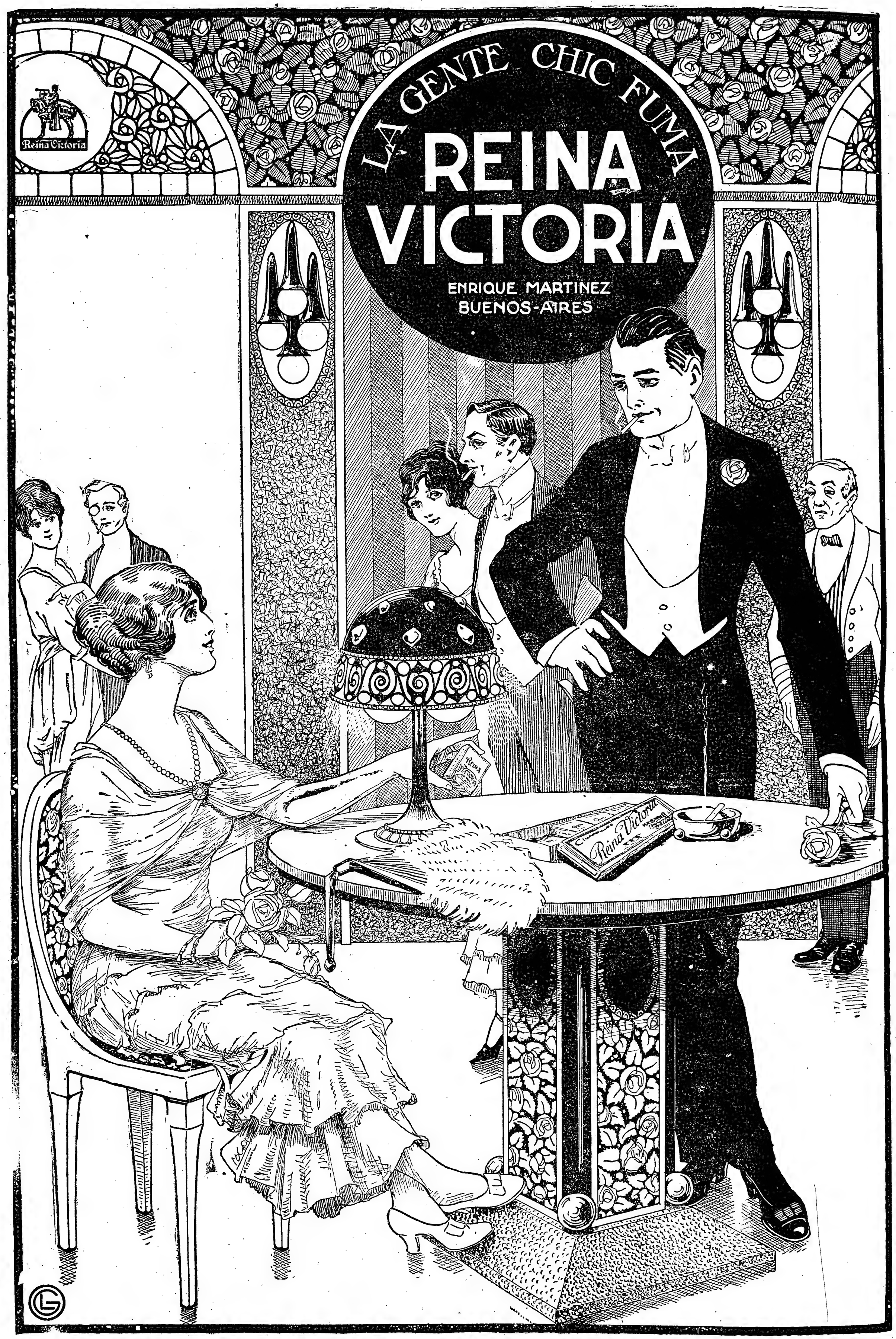
Reina Victoria
LA GENTE CHIC FUMA
REINA VICTORIA
ENRIQUE MARTINEZ
BUENOS-AIRES
Reina Victoria

CRONICA SOCIAL

Grandes contornos revistieron las exequias del Sr. Carlos E. Zuberbühler, celebradas esta mañana en el cementerio del Norte.

Tanto en la misa de cuerpo presente, celebrada en la iglesia del Pilar, como en la necrópolis, estuvo representado lo más significativo de nuestra sociedad y de los centros intelectuales y artísticos.

En el acto del sepelio hablaron el doctor Tomás A. Le Breton, en nombre del partido radical, y el señor Alfredo Benítes por la Sociedad Estímulo de Bellas Artes.

En el templo del Pilar, vimos entre otras a las siguientes señoras y señoritas:

Inés Dorrego de Unzué, Elisa, María Teresa y Teodelina Bosch Alvear, Magdalena Castro Quirno, Valeria Cueto de Cárdenas, Corina Kruls de Fauvèty, Fanny Seeber de Nocetí, Mercedes G. H. de Rodríguez de la Torre, Jovita Llobet de Echagüe, Angélica de Elía de Riglos, Petrona C. de Dellepiani, Cora Carranza de Maschwitz, Elvira Elizalde de Jacobé, Laura Gómez Aguirre de Quirno, Susana Torres de Castex, María Luisa Quirno de Alvear, Susana Castex de Apellániz, Elisa Alvear de Bosch, Luisa de Carabassa de Moreno, María Pereyra de Le Breton, Enriqueta Salas de Anchorena, Ana Quirno de Castro, Lucrecia Salas de Peña, Carola Ugarte, Mercedes Elortondo de Alvear, Mercedes de Alvear, Josefina Ayerza de Segura, Justa Dose de Zemborain, Margarita Pirovano, Josefa eDlleniane, María Luisa Cullen de Llobet, Judith Decoud, Clara Becú, Magdalena B. de Sánchez Elía, María Celina Panthou de Onelli, María Luisa Fauvety, Rosa Ruiz de Carabassa, Mercedes Quintana de Santamarina, Jacoba Fernández de Peró, Mercedes Peña Unzué, Angélica y Francisca Ocampo, Sofía Pérez de Madero, Emilia Bustillo de Cané, Mercedes Nazar Anchorena de Bellocq, Susana Cano de Hunter, Esther Marín de Beazley, Cora Maschwitz, Sara Cané de Drago Mitre, Ernestina Tornquist de De Bary, Raquel Tornquist de Macnab, Carmen Viñal Domínguez de del Carril, María Luisa Unzué de Aldao, María Carlota Peralta Alvear de Gowland, María Salomé de Guerrico de Lamarca, María Cristina Cano de Bunge, Julia Gerosa Cazón de Herrera, Leonor de la Riestra de Gorostiaga, etc.

Señores: Joaquín S. de Anchorena, Carlos Indalecio Gómez, Carlos A. Saavedra Lamas, Juan José Naón, Pedro N. Arata, general L. Dellepiane, Luis Quirno, Horacio Shoo Lastra, Sergio Adolfo Piñero, Carlos Fauvery, Carlos Jiménez Zapiola, Julio Paz, Alfredo Bullrich, Carlos Bunge, Agustín Urdinarrain, Silverio Estévez, Lucio Vicente López, Tomás Juárez Celman, Tomás Anchorena, Martín E. Irázos, Carlos de la Torre, Prudencio Domínguez, Manuel Ignacio Moreno, Rafael J. Belaústegui, Alfredo Vivot José Padilla, Juan Girondo, Alfredo Zemborain, Benjamín D. Martínez, Rodolfo A. Maschwitz, Antonio Lanusse, Estanislao Pirovano, Vicente G. Gallo, Angel Sánchez Elía, Arturo Gainza, Guillermo Zorraquín, Raúl Panelo, Nicasio Salas Oroño, Carlos M. Peña, Ambrosio Quesada, Alberto Lartigau, Juan M. Hunter, Julio Padilla, Juan C. Rodríguez, Carlos E. Madero, César Ugarte, general Uriburu, Carlos Germán Frers, Carlos M. Madero, Miguel Cané, Marcelo T. de Alvear, Emilio Frers, Manuel Moyano, Rafael Noceti, Adolfo Bearley, Samuel Bosch, Bernardo Duhalde, Ramón Santamarina, Baldomero Sommer, Luis Moreno Carabassa, José Peró, Enrique Marcó del Pont, Antonio M. Lynch, Samuel Hale Pearson, Carlos Duncan, etc., etc.

⊙⊙⊙

Subscriptas por la presidenta de la Sociedad de Beneficencia de la Capital, señora Elena Napp de Green, y por la secretaria, señora Susana Casares de Llobet, circulan las invitaciones para la gran fiesta de los premios a la virtud, que se celebrará pasado mañana a las 2.30 de la tarde en el teatro Colón.

A la clásica solemnidad concurrirán como siempre el presidente de la Nación y todo lo más caracterizado del mundo oficial y social.

La distribución de los premios se hará de acuerdo con el informe de la comisión designada para visitar personalmente a las aspirantes y que ha sabido llenar su cometido en forma digna de aplauso.

El discurso de circunstancia está a cargo del diputado nacional señor José Luis Cantilo.

⊙⊙⊙

Siguiendo la costumbre establecida, la empresa del Colón sometió a elección del presidente de la república, doctor de La Plaza, la ópera que deberá darse mañana en la gran velada de gala correspondiente al aniversario patrio.

El jefe del Estado eligió «Faust», de Gounod, que aplaudirán los abonados del turno impar, a quienes corresponde la función del 25 de Mayo, quedando la del 9 de Julio para los del turno par.

La sala presentará mañana el deslumbrante conjunto habitual en estas grandes solemnidades artísticas y sociales.

⊙⊙⊙

El sepelio de la señora Ernestina Cobo de Lavalle motivó una elocuente demostración de condolencia social, digna en un todo de los prestigios que rodeaban a tan expectable dama.

La iglesia del Pilar, donde se celebró una misa de cuerpo presente, resultó pequeña para albergar a la concurrencia que acudió a rendir piadoso tributo a la memoria de la señora de Lavalle, asociándose al duelo de sus deudos.

Después del oficio religioso se efectuó la inhumación en el panteón de la familia, en la Recoleta.

A recibirlas en el puerto, estuvieran las señoras:

Elisa Alvear de Bosch, Inés Ortíz Basualdo de Peña, Josefina Achával de Cantilo, Mercedes Elortondo de Alvear, Carmen Adela Sánchez Elía de Quintana, Elisa Peña de Uribelarrea, Inés Dorrego de Unzué, Matilde Sánchez de Méndez, Felicia Dorrego de del Solar, María Luisa Quirno de Alvear, Josefina Alzaga Unzué de Sánchez Ela, Magdalena Bengolea de Sánchez Elía; señoritas: Mercedes de Alvear, Josefina Cantilo Achával, Elisa y Teodelina Bosch Alvear y varias más.

⊙⊙⊙

El intendente municipal doctor Arturo Gramajo y señora Adela Atucha de Gramajo han invitado a sus relaciones a presenciar mañana el desfile militar desde los balcones de la intendencia.

NOTA SOCIAL

Señorita Magdalena Castro

En el templo vimos, entre otras, a las siguientes señoras y señoritas:

Adela Atucha de Gramajo, Carmen Christophersen, Delia Cobo de Rozas, Elena du Sartel de Velarde, Justa Dose de Zemboraín, Concepción Unzué de Casares, María Adela Lynch, Mercedes Elortondo de Alvear, Corina Parravicini de Melo, Matilde Ayerza de Frías, Elvira Urioste de Gómez Molina, Susana Peralta Alvear, Esther Ayerza de Pereyra Iraola, María Cristina Cano de Bunge, Celia Cano, Adela Arning de Ayerza, Regina Paccini de Alvear, Carmen Molina de Bustamante, María Hunter de Cano, Georgelina Cano, Sara Becú de Zorraquín, María Teresa Guerrero, Enriqueta Salas de Anchorena, Sara Lynch de Christophersen, Rosa Sáenz Peña de Saavedra Lamas, Carmen y Silvia Echagüe, Josefina Unzué de Cobo, Susana Ayerza, Carmen Lagarreta de Constanzó, Cristina Ugarte de Mackinlay, Ercilia Casares de Blaquier, Eleonora P. de Quesada, Irene Ortiz Basualdo, Agustín Robbio Blaquier, Ana Quirno de Castro, Isabel Ayarragaray de Larrea, Susana Castex, Jovita Llobet de Echagüe, Aguedita Marcó del Pont, Agueda M. de Marcó del Pont, Josefina Soto de Udaondo, Elena J. de Ayerza, Lucrecia Guerrico de Ramos Mexía, Raquel Cárdenas de Guerrero, Valeria Cueto de Cárdenas, Josefina Pereyra de Mac Phail, Georgina Llobet de Irarrazával, Marta Unzué de Blaquier, Clemencia Frías de Williams, Francisca Madero de Lynch, Laura Ayerza, Jacoba Fernández de Peró, Mercedes de Urquiza Anchorena, Celina Cantilo de Ruiz Guiñazú, etc.

Señores: Manuel Láinez, Arturo Gramajo, Jorge Drago Mitre, Carlos F. Melo, Marco Aurelio Avellaneda, Belisario Roldán, Carlos Alcobendas, José Peró, Carlos F. Melo, Diego González Victorica, Martín Pereyra Iraola, Adolfo Blaquier, José Luis Cantilo, Román Pacheco Bosch, Carlos M. de Alvear, Benjamín Solari Parravicini, Eduardo F. Muñiz, Arturo Richard Lavalle, César Vela, Carlos E. Zavalía Oscar Meyer, Adolfo Orma, Carlos Guerrero, Eduardo Richard Lavalle, S. A. Christophersen, Juan Hunter, Arturo Richard, Francisco Lavalle, Alberto del Carril, Eduardo E. Moreno, Roberto Lanusse, Antonio Lanusse, Norberto Piñero, Esteban M. Riglos, Guillermo White, Alberto Pillado Matheú, Enrique Marcó del Pont, Samuel Ayarragaray, José Luis Bustamante, Antonino Marcó del Pont, Raúl Pasman, Luis Quirno, Domingo Acuña, Tomás Le Breton, Florencio Lezica Alvear, Josué Herera, Dionisio V. Schóó, Benjamín Nazar Anchorena, Federico Madero, Manuel Ugarte, Iván L. Ayerza, Justo José de Urquiza, Luis Sáenz Peña, Manuel Moyano, Enrique Ruíz Guiñazú, Aquiles Pirovano, Rodolfo Gainza, Juan Frías, Carlos Alvear, Camilo de Alvear, etc.

⊙⊙⊙

Instalada en su residencia de Flores, la señora Ana Elía de Ortíz Basualdo continúa recibiendo innumerables visitas y mensajes de salutación con motivo de su regreso de Europa después de larga ausencia.

La distinguida y apreciada dama ha vuelto en excelente estado de salud, mucho mejor del que disfrutaba en su última visita a Buenos Aires.

De las demostraciones de afecto de que es objeto, participan también sus hijas, las señoras de Alvear y de Olazábal.

Con tal motivo se servirá un té.

Amenizará la reunión una orquesta que ejecutará piezas de baile.

⊙⊙⊙

Mañana por la tarde se celebrará la anunciada fiesta sportiva que a beneficio de sus colonias de vacaciones para niños débiles ha organizado la sociedad Escuelas y Patronatos en el local del Club de Gimnasia y Esgrima.

Se jugará primeramente un gran partido internacional de football entre los teams Racing y Peñarol, argentinos y uruguayos, respectivamente.

Los uruguayos vienen especialmente invitados por la comisión organizadora y van a medirse con un equipo argentino que comparte con ellos la fama de mejores jugadores.

El espectáculo será, pues, muy interesante.

La fiesta terminará con un "five o'clock tea" en el salón alto del club.

La comisión ha preparado, además del té, al que podrán concurrir las familias que asistan a la tribuna oficial, un programa de variedades.

El palco con cuatro entradas ha sido fijado en quince pesos; la entrada a la tribuna oficial, en tres; el té, en uno.

En Arenales 1432 pueden solicitarse entradas y mesas para el té.

Patrocina la fiesta la siguiente comisión:

Elcisa Ponce de León Ezpeleta, Josefina Ayerza de Segura, Josefina Unzué de Cobo, Laura Gómez de Quirno, Carolina Beñitez de Anchorena, Segunda Roca de de Marchi de la Costa, Marta Ramos Mejía de Viale, Elvira Soto de Castro, Victoria Ocampo de Estrada, Sofía Pérez de Madero, Eloísa Ezpeleta de de la Sierra, Adela Ayerza de Agote, Carmen Vidal Domínguez de del Carril, Elena du Sartel de Velarde, Matilde Ayerza de Frías, Celia Ezpeleta de Estrada, Estela Bell de Posse, Juliana Udaquiola de Sommer, Juana Rita Villate de Oromí, Celina Maturana de Arioz Alfaro, Fanny Gowland de López, Fernanda Urdinarrain de de la Torre, Victoria Lagos Lezica de Lamusse, Rosa Villate de Landívar, Elvira de la Riestra de Láinez, Elvira Pérez de Cranwell, María Josefa Meeks de Villegas, Adela Lamarca de Lavalle Cobo, Sara Moreno de Gowland, Sara Lacroze de Martínez de Hoz, Susana Gómez Aguirre de Elía, María Robertson Lavalle de Agote, Mercedes Avellaneda de Dellepiane.

⊙⊙⊙

Pasado mañana se celebrará en el templo de San Miguel el casamiento de la señorita Sara Pasman con el doctor Adolfo Oyenard, siendo padrinos la señora Teresa Rogert de Oyenard y don Andrés H. Pasman.

—En casa de la novia y en la mayor intimidad, será consagrado el 15 del mes próximo el enlace de la señorita Rebecca Montes de Oca con el señor Juan José Varela.

La ceremonia se verificará a las 5.30 p. m., siendo padrinos la señora Natalia Varela Montes de Oca, abuela de los novios, y don Juan José Montes de Oca, padre de la novia.

—Esta noche se realizará el enlace de la señorita María M. Abal con el doctor Manuel Ramos.

Serán padrinos de la ceremonia doña María R. de Abal y el señor Ramón Pelegrí.

Del acto civil, que se efectuará a las 4 de la tarde, serán testigos, por parte de la novia, los señores Constantino Suárez y Benito Martínez, y por parte del novio, los señores Ramón Pelegrí y José Canela.

—En Florencio Varela se celebrará mañana el enlace de la señorita Emma Scherman con el doctor Pedro Galatoire.

⊙⊙⊙

A su regreso de Alta Gracia, la señora Mercedes Castellanos de Anchorena asistió ayer por vez primera a una reunión de las damas del congreso eucarístico nacional.

Como se sabe, la señora de Anchorena fué agraciada por el arzobispo de Buenos Aires con el título de presidenta de esa comisión, en mérito indudablemente a los grandes títulos que la distinguida dama tiene contraídos para con la iglesia argentina.

La vice primera es otra dama de notoria e inquebrantable adhesión a la causa católica, la señora Teodelina Alvear de Lezica, quien en ausencia de la señora de Anchorena ha estado ejerciendo la presidencia.

Las dos señoras se complementan mútuamente en la dirección de la empresa que les ha sido confiada y seguirán juntas al frente de la aristocrática legión convocada para secundar la acción del próximo congreso.

Ayer, con monseñor Duprat, presidieron ambas la reunión a que aludimos.

La señora Lezica comunicó haber recibido contestación a la nota que se envió al presidente de la Nación doctor Plaza pidiendo su adhesión al congreso, la cual dice en uno de sus párrafos: "Me ha sido muy grato subscribir la lista a que la misma se refiere, y veo con la mayor simpatía la participación de la iglesia argentina en los festejos a que dará lugar nuestra magna efemérides".

También hizo conocer una del ministro del Interior, doctor Miguel S. Ortíz, que comunica sería incluído como un número del programa de festejos del centenario la solemne procesión del Corpus.

Se han recibido igualmente también adhesiones de varios señores senadores y diputados.

Han comenzado a distribuirse con profusión las listas de adhesiones que juntamente con la circular publicada anteriormente deben enviarse a las familias a fin de que encabezadas por los jefes figure el mayor número de católicos en esta demostración de fe.

Habiéndose puesto de acuerdo los curas de las parroquias de la capital, a fin de que el 4 de junio, día fijado, y el arzobispo se efectúe la colecta en todos los templos haya también comuniones de las mismas asociaciones parroquiales encargadas de las listas, para que de esa manera los católicos de cada parroquia inscriban sus nombres en dichas listas.

Se enviarán asimismo a los presidentes de asociaciones católicas de las provincias listas, a fin de qué presenten adherentes a su vez. Estas irán cubiertas por una tapa con una hermosa cruz simbólica.

A los círculos de obreros, los cuales contestarán adhiriéndose.

Se cambiaron ideas sobre la organización de las diversas asociaciones y demás público que asistirá a la procesión, a fin de tributar rendido homenaje al paso del Santísimo Sacramento.

Esta mañana se reunió la subcomisión de estudios en su local del colegio del Sagrado Corazón, Callao y Juncal.

Se resolvió adjudicar el tema de la «Restauración del espíritu cristiano» a la señorita Laura Estévez y el de «La Doctrina Cristiana» a la señorita Boneo, quienes deberán presentar las conclusiones a que arriben antes del 15 de junio próximo.

Para los demás temas se ha fijado como término el 15 de julio.

La señorita Julia Lacroze leyó un trabajo muy interesante sobre la obra de los tabernáculos, respecto a la cual se propone formular algunas conclusiones. Fué muy felicitada por ello.

El miércoles se efectuará la próxima reunión.

⊙⊙⊙

Concurridísima estuvo la misa en acción de gracias que los esposos Adolfo G. Villate y señora Rosa Cotet de Villate hicieron celebrar esta mañana en el templo de San Nicolás con motivo del 60° aniversario de su casamiento.

La anciana pareja hizo su entrada al templo precedida de un cortejo que encabezaban los bisnietos, siguiendo luego los nietos y los hijos. En el coro la orquesta ejecutó una marcha triunfal.

La misa fué celebrada por el obispo de La Plata monseñor Terrero, quien dirigió la palabra a los esposos Villate-Botet para felicitarlos, elogiando las virtudes cristianas de su hogar.

La ceremonia resultó muy solemne y congregó numerosas familias conocidas.

Esta tarde los obsequiados recibirán a sus relaciones en su casa de la calle Rodríguez Peña.

⊙⊙⊙

La señorita Delia Terrero reunirá esta tarde a sus amigas, obsequiándolas en un té, con motivo de su próximo enlace.

⊙⊙⊙

Pasado mañana 26, por la noche, se celebrará una interesante velada artística en el teatro Buenos Aires, a beneficio de la escuela-taller que dirigen las Hermanas del Huerto, en Villa Devoto.

Prestarán su concurso las conocidas cantantes señoritas Luisa Bertana y Alfonsina Storni y varios jóvenes aficionados.

Además, se representará el poema dramático "El rosal de las ruinas" de Belisario Roldán.

⊙⊙⊙

A fines del mes próximo se celebrará en la mayor intimidad el enlace de la señorita Brígida Dolan con el señor Patricio Manny.

⊙⊙⊙

Se encuentra enferma la señora Sara Aguirre Paz de Escalada.

—Enfermo el señor César González Segura.

—Mejorada la señora Cora Rivera de Posse.

—Completamente restablecido después de la operación quirúrgica a que fuera sometido el señor Manuel Augusto González Fuentes.

—Enferma la señora Florencia Temperley de Pérez Millán.

—Grave la señorita Julia García Martínez.

—Enfermo el Dr. José Massini.

—En vías de un completo restablecimiento la señorita Elsa Shaw.

⊙⊙⊙

Muy interesante resultó la matinée celebrada ayer en el Splendid Theatre, a beneficio de los niños pobres que protege el centro primario de la archicofradía de Nuestra Señora del Huerto.

El programa que oportunamente publicamos se cumplió en todas sus partes, siendo muy aplaudida la gavota bailada por los niños María Amelia Mazza, María Rosa Díez, Celina Ofelia Montenegro, Fernando Reynoso Rosso, Zulema Luque, Estela Wilson Rae, María Smart y Carlos Smart.

El joven Rafael Amancio Alberta ejecutó con su reconocida habilidad varias piezas en xilophon y grelotphon, con acompañamiento de orquesta.

La niña Blanca San Martín se hizo oír en la guitarra y la señorita Lydia Reynoso Rosso en sus couplets.

Estaban, entre otras, las siguientes señoras:

Magdalena Cantilo de Bullrich, Sara Ortubia de García Herrera, Amalia Lastra de Cranwell, Emma Cigorraga de Ramos Cromí, Alicia Rodríguez Lubary de Alemán, Esther Cigorraga de Marini, Aroma Udaquiola de Sotero Vásquez, Luisa G. de García Fernández, Susana Quesada de Frías, María Carlota Peralta Alvear de Gowland, Teresa Urquiza de Sáenz Valiente, Julia Muñoz de Arteaga, Angela Lastra de Amadeo, Josefa Cigorraga de Padilla, Adela Jiménez de Palma, Susana Hughes de Bombal, Berta Bousson de Ibarra, Celina Ocampo Jiménez de Frías, María Marta Saavedra de Oliveira Cézar, Adelia Carranza de Massini, María Taillade de Bousson, Adela

LA MODA

Traje de paseo

LA MODA

Vestido de "soirée"

Familias = CARBON y LEÑA DE TODAS CLASES

Quebracho colorado, clase más especia, hachado en pequeños trozos, para consumo en las cocinas económicas y calefacción.

Carbón de Piedra, para cocinas.
Coke de gas, para cocinas y calefacción.
Antracita, para "Salamandras".

PRECIOS: Carbón de piedra para cocina, $ m.n. 60.— los 1000 kilos; Leña Quebracho Colorado, hachada, $ 32.— id id; Coke gas, $ 80.— id id; Antracita, $ 105.— id id. Todo entregado y descargado en domicilio.

PESO EXACTO - ENTREGAS INMEDIATAS CON TODA PUNTUALIDAD

MUY IMPORTANTE.—A todas las familias que nos favorezcan con sus pedidos les será entregado un bono por el valor del 5 o/o del importe de sus compras, que será canjeado por la misma clase de combustible a cualquiera de las instituciones de beneficencia de esta capital.

ADMINISTRACIÓN: PAVON 66 - 70, AVELLANEDA

ROMA & Cía

Teléfonos: U. Tel. 75, Bcas.; 95, Bcas.; 296, Bcas.; 319, Bcas.; 545, Mitre. Coop. 253, Avellaneda; 239, Bcas.

CASA FUNDADA EN 1880 — UNICOS CONCESIONARIOS DEL CARBON COKE DE LA Cía. PRIMITIVA DE GAS

M. CREGO & Cía.
ANTIGUA PINTURERÍA "SÉRÉ"
ESTABLECIDA EN 1853
126 - SUIPACHA - 130
IMPORTADORES de:
PINTURERÍA EN GENERAL,
ARTICULOS PARA ARTISTAS,
PAPELES PARA EMPAPELAR,
VARILLAS PARA CUADROS,
GRABADOS, MODELOS, etc., etc.
EMPRESA DE PINTURAS Y DECORACIONES
TELEFONOS | UNIÓN—2438, LIBERTAD
COOP.— 1693, CENTRAL

Díaz Rivero de Gandulfo, Ana María Costa de Rodríguez Lubary, Celina Casares de Quesada, Amelia Larrouy de Massa, Celia Castex de Hughes, María G. de Díaz Rivero, etc.

Señoritas: Amalia Lastra Cranwell, Susana Peralta Alvear, Blanca Rea de Azúa, Florencia Quesada, María Luisa Ocampo Jiménez, María Luisa Bousson, Celia Chaves Gowland, Judith y Emelina Racedo, Susana, Rosa y Raquel Bombal, Celia Hughes, María Díaz Rivero, Marta Larrouy, María Luisa Vieyra Sagastume, María Marta Oliveira Saavedra, Blanca Moreno, Lía Rodríguez Lubary, etc.

⊙⊙⊙

Han llegado:

De Cacheuta, las señoras Lucrecia Guerrico de Ramos Mexía y Mercedes Guerrico de Bunge.

—De Lobos, el señor Rafael E. Acevedo.

—De Navarro, la señorita Julia Dolan.

—De San Juan, los señores César Grozco y Raúl P. Aguirre.

—De Córdoba, el Dr. Raúl Argañarás y familia.

—De Lomas, el señor Horacio Acevedo.

—De Bahía Blanca, el señor Emilio Meincke y familia.

⊙⊙⊙

Han partido:

Para Chascomús, la señora Mariana Newton de Gallarani.

—Para Tucumán, el señor Alberto Padilla.

—Para San Juan, el Dr. Francisco Emery y familia.

—Para Montevideo el Dr. José León Suarez y sus hijas María Lía y Veturia.

—Para Cambaceres, el señor Roberto Murphy.

⊙⊙⊙

De Rosario:

A una imponente manifestación de duelo dió lugar en el cementerio de San Salvador el sepelio de los restos del señor José Castagnino, fallecido después de sufrir las alternativas de una larga y penosa enfermedad.

El señor Castagnino se hallaba estrechamente vinculado a todos los círculos de esta ciudad y gozaba en todos ellos de notorio prestigio, siendo su desaparición profundamente lamentada.

Un crecido número de personas concurrió a la necrópolis donde hicieron uso de la palabra los doctores Gerardo Costanzi y Enrique Fidanza, los cuales ponderaron las condiciones personales del extinto y su acción pública.

—Mañana por la noche la sala del teatro de la Opera será el punto de reunión de muchas familias de esta sociedad, con motivo del estreno de Titta Ruffo y de la soprano Agostinelli.

—Los señores Angel Farías Velasco y Angel García, cónsul y viceónsul, respectivamente, de España en esta ciudad, serán obsequiados mañana con un banquete, que será servido en el local de la Sociedad España.

—Esta tarde se efectúa en la plaza Jewell una de las acostumbradas reuniones deportivas.

Ofrecerán el te de práctica las señoritas de Bazet.

—La señora Celestina Echagüe de Salva ha sufrido mientras caminaba por el interior de su casa una caída, que le ocasionó la fractura de una pierna.

Fué rápidamente atendida por varios facultativos, pero se teme que dada su avanzada edad, que no permite una cura completa, la distinguida dama se vea privada de caminar.

—Sigue mejorando el doctor Bartolomé Vasallo, después de la operación quirúrgica que le fué practicada con todo éxito.

—Enferma la señora María Elena Lejarza de Fidanza.

—Restablecida la señora Andrea Pérez de Albanese.

PROVINCIAS

BUENOS AIRES

Alarmas policiales. — Los conservadores se arman. — Varias

LOMAS DE ZAMORA, mayo 24. — La policía local continúa realizando ejercicios militares todas las mañanas.

En la comisaría se efectúan ejercicios de tiro al blanco y se dice que hace días ha llegado una fuerte remesa de armas y municiones.

El vecindario toma a la broma esos preparativos bélicos.

—Se afirma también que los conservadores se han munido de armas y municiones en cantidad.

En sitios estratégicos han colocado cantones, cuyas guardias las montan ciudadanos afiliados al partido oficial.

—Hoy tendrá lugar en el teatro Español el festival organizado por la escuela normal.

En dicha fiesta se entregarán los diplomas a los egresados últimamente de la citada escuela.

—El abandono municipal es completo. Las numerosas cuadrillas que existían antes de las elecciones han sido licenciadas. ¿Por qué? La respuesta es fácil. Como no se necesitan por ahora votantes la comuna ahorra.

El aniversario patrio

SANTOS LUGARES, mayo 24. — El subcomité Obreros Radicales de Villa Lynch ha organizado una velada en conmemoración del próximo aniversario patrio y a beneficio de la escuela nocturna para adultos a inaugurarse en breve.

El festival se realizará, a las 8.30 p. m., en el teatro Coliseo de ésta.

Recepción — El juego

SAN MARTIN, mayo 24. — Con motivo de ser anteayer el cumpleaños de la señora María Eloísa Romero Parravicini, se efectuó una recepción en su hermosa quinta, a la que concurrieron numerosas familias de la localidad.

—La ruleta de la calle Matheu y Piedras se ve diariamente concurrida por numerosos menores, sin que las autoridades tomen la menor intervención, no obstante la protesta general de la prensa y vecindario local.

Velada patriótica. — Fiestas mayas. — Conferencias

VILLA BALLESTER, mayo 24. — Se efectuó en esta localidad la fiesta organizada por el subcomité de la junta patriótica argentina, desarrollándose un selecto programa.

Consiguieron aplausos de la numerosa concurrencia las señoritas de Armanino y Enriqueta Colombo, que ejecutaron algunas piezas musicales con toda perfección y delicadeza.

El salón estaba adornado con los colores nacionales y a más de las autoridades del partido asistieron las familias de Peña, Sanguinetti, Nicolini, Pereyra, Línares, Defaye, Colombo, Fernández y otras.

Esta misma asociación está confeccionando un selecto programa para esta noche y mañana, habiendo tomado a su cargo los preparativos para celebrar con el mayor lucimiento las fiestas del centenario.

—Para hoy se anuncia en las escuelas públicas las conferencias de carácter patriótico que estarán a cargo de los jóvenes Luis P. Villegas y Enrique Marengo (hijo), miembros de la comisión que activa los preparativos de las fiestas mayas.

El monumento a la Independencia. — Exposición de cuadros

MORON, mayo 24. — Esta noche se inaugura en el local de la biblioteca Sarmiento la exposición de "maquettes" presentados a la comisión respectiva para el monumento a la Jura de la Independencia, a erigirse en esta ciudad.

La comisión que preside el doctor Gerardo Palacios Hardy, ha invitado a la inauguración a numerosas familias y caballeros.

La exposición continuará durante los días 25, 26 y 27 del corriente.

En la oficina de correos

QUILMES, mayo 24. — A propósito de las denuncias publicadas contra el jefe de la oficina de correos de esta localidad, los 26 empleados que prestan servicios en la misma han dirigido por separado una nota a dicho funcionario, desautorizando tales denuncias, elogiando los procederes del jefe y haciendo constar que se encuentran satisfechos de servir a sus órdenes.

Por otra parte, vecinos honorables de la localidad nos aseguran que desde que dicho jefe se hizo cargo de la oficina de Quilmes, — hace de esto un año más o menos — las cosas han cambiado fundamentalmente, normalizándose los servicios de correspondencia, que anteriormente eran un verdadero desastre.

Enlace

AMERICA, mayo 24. — Se ha fijado para el 31 del corriente el enlace de la señorita Sara M. Charpin con el señor Onofre Solá. Las ceremonias civil y religiosa se realizarán en la estancia "Las Alzadas", dando margen a una lucida reunión social.

Serán padrinos la señora Demetria A. de Solá y el señor Juan M. Charpin.

Con procedencia de la capital federal, Chivilcoy, Saladillo, Lincoln y otros puntos llegarán numerosos invitados.

Aniversario patrio — Accidentes — Enfermos

LAS FLORES, mayo 24. — Las autoridades de este pueblo han decidido conmemorar la fecha del aniversario patrio con un pequeño tedéum que debe celebrarse mañana en la iglesia parroquial; por ser éste el único festejo que ha de celebrarse, la fecha de mayo pasará casi inadvertida para este vecindario.

—Víctima de un accidente, falleció el conocido industrial señor Luis Raineri Ramos; sus restos fueron sepultados en la necrópolis local, dando lugar dicho acto a una sentida demostración de duelo.

—Se hallan enfermos de algún cuidado la señora Teresa de Soxe y el señor Miguel Errauspe, y mejorada la niñita Aída Dantiaca.

CORDOBA

Nuevas autoridades

RIO CUARTO, mayo 24. — Efectuóse a las 10 a. m. la entrega de la jefatura política por el jefe saliente, señor Alejandro Gigena, al entrante, comandante Ernesto Jammes. El acto revistió inusitada animación, concurriendo, como en ninguna otra ocasión, numerosísimo público.

Al posesionarse de su cargo, el nuevo jefe habló al público, declarando hará policía honesta y de verdadera administración.

Posesionáronse igualmente de sus cargos los siguientes: Jefe de policía, Rafael Figueroa; secretario de la jefatura política, Alfredo C. Vitulo; comisario general, Luis Arranzola; comisario de investigaciones, Facundo Curulla; comisarios Clemente Luján, Eduardo Fierro y Rafael González; subcomisarios Pedro Adolfo Maldonado y Laureano Sánchez. Efectuáronse los siguientes nombramientos: Director de la cárcel, Beltrán S. Cornejo; defensor de menores, Ignacio Maldonado; subcomisario de Yntiguasi, Agustín Oro; jefe del Registro Civil de ésta, Manuel Tissera, confirmado; subcomisario de Alpa Corral, Alejo Medina y de La Cumbre, Jerónimo T. Allaza.

—

Reorganización de una oficina.—Socorro para los pobres.— El nuevo decano de la Facultad de Derecho.— Felicitaciones al Gobierno.

CORDOBA, mayo 24. — El gobierno de la provincia decretó una orden reorganizando la oficina de asuntos legales en favor de los contribuyentes.

—Se ha tomado un acuerdo para repartir tres mil pesos entre los pobres el próximo 25 de mayo.

—Hoy se organizará el nuevo consejo de educación. La Facultad de Derecho designó decano al catedrático Dr. Ignacio Garzón.

—Llegan numerosas felicitaciones de toda la provincia por los nombramientos de los nuevos jefes políticos.

El nuevo jefe político. — Demostración de simpatía. — Su colaboración al gobierno.

CRUZ DEL EJE, mayo 24. — La demostración que se le hizo anoche al nuevo jefe político, don Vicente E. Olmos festejando su advenimiento al gobierno del departamento, ha revestido magnos caracteres. El comercio, las industrias y todo cuanto tiene de más representativo este pueblo, han exteriorizado la profunda simpatía y grandes afectos que el distinguido ciudadano ha sabido inspirar por sus relevantes cualidades. El señor Olmos agradeció conmovido la demostración de que era objeto y se retiró al gobierno del doctor Loza, del cual será colaborador entusiasta y decidido.

Velada musical. — El 25 de mayo. — Fiestas escolares

DOLORES, mayo 24. — Con un éxito completo realizóse anoche la velada musical a beneficio de la Cruz Roja italiana, actuando brillantemente las señoritas Rosa Vocaturo, Clorinda Hurtado y Juana Cóbasicich.

—Conmemorando el día patrio se realizarán mañana algunas fiestas escolares.

TUCUMAN

Las fiestas del centenario — Demostración de duelo — La candidatura presidencial

TUCUMAN, mayo 24. — Hoy se reunirá el senado con objeto de tratar el proyecto del ejecutivo referente a la asignación de doscientos cincuenta mil pesos para los gastos del centenario.

—A una imponente demostración de duelo dió lugar el sepelio de los restos de la señorita Adelina Méndez Iramain.

—Han causado excelente impresión las declaraciones del Dr. Bermejo no aceptando la candidatura presidencial.

—El reverendo padre Villalba presentará un proyecto de tedéum para el centenario a celebrarse en la casa histórica.

VINOS TIRASSO

BANDERAS ADORNOS
Para Fiestas y Casamientos
Suc. Vda. de Longobardi - BOLIVAR 280

PINERAL
EL MEJOR APERITIVO

... CON LOS BRAZOS ABIERTOS

Señor Kosich

Senor Zama

La obra cinematográfica ARGENTINA, de más alto y fiel concepto, hecha hasta el día.

PATRIA FILM
BUENOS AIRES

Señora Casaux

Se exhibirá esta noche y mañana 25, tarde y noche en el Politeama Argentino - CORRIENTES y PARANA

ARTE Y TEATRO

FAUSTO

Los hechos prueban que la obra de arte cuanto mayor carácter de generalidad expresa mayor es también su esfera de acción sobre la masa.

En ese carácter de generalización el que inmortaliza ciertas creaciones, a pesar de la diferencia de épocas donde los autores las concibieran, obedeciendo en ellas a la ineludible influencia del temperamento y del medio ambiente; influencia cuya tendencia es convertir la obra de arte en un producto casi regional; si no existieran en el corazón humano, nacidas del choque de todas las pasiones y de todos los dolores, sacudidas sublimes, que el coloso genial de Borm llamaba: chispas caídas del infinito.

El hombre por momentos rompe el estrecho círculo de su personalidad, se agranda, se magnifica, y como los inmortales héroes de Homero, tiene gestos y sacudidas de dioses; y el mármol, el sonido, o la palabra, con la fuerza invencible de la belleza, crean vidas contra las cuales el viejo Cronos es impotente.

El genio, eco de una inmensidad viviente, misteriosa, que nos rodea, nos domina; canta algunas veces las sublimes epopeyas de ese desconocido inconscientemente adivinado e "historiado" por la humanidad en la leyenda; y de la leyenda crea un mundo nuevo.

Ninguna tal vez más rica en variantes, profunda en significaciones, fecunda en resultados artísticos, que la de Fausto, personaje real, transformado por la tradición en casi el símbolo de una época; condensando la reunión de todas las aspiraciones humanas por la conquista del eterno más allá, en las mil formas que la inteligencia y la imaginación puedan crear, sin por eso echar al olvido la realidad de esta vida, y cantar la expresión suprema de la belleza: el amor.

Dejémoslo envuelto en la aureola de la leyenda ya que los antecedentes obtenidos por el estudio histórico, dan sólo datos vagos, confusos, donde el héroe se transforma en un vulgar charlatán, sin que pueda definitivamente probarse la verdad de tales acertos.

A fines del siglo quince y parte del diez y seis, fué que vivió este extraño personaje, de actividad y energía asombrosas, como la de tantos otros de sus contemporáneos, cuya historia nos da hoy la impresión de seres anormales, monstruosos, por el derroche desenfrenado a que se entregaban en todas las fases de la actividad humana.

¡Era alquimista! Y serlo entonces, en la era de las visiones, credulidades e ignorancias, equivalía a poseer el secreto de los secretos, la piedra filosofal; a tener algo del nigromante dominador de fuerzas ocultas que posible hace la realización de los más fantásticos sueños. Y Fausto les dió vida.

El poder de su sabiduría, obedeciendo a una naturaleza impetuosa, dispuesta a todos los extremos, sin jamás retroceder, llegando en su osadía de mago hasta convertir el pasado en presente, arrancando de las garras de la muerte a la divina Helena para realizar su amor; la flor fatal, como la llamara Homero, hacían naturalmente de él una de las figuras que más debían dominar la imaginación popular.

En pintura, literatura, un sinnúmero de obras se han inspirado en esta leyenda. La contribución musical a ese respecto no es menos importante. Sin contar las aberturas, poemas sinfónicos y fantasías que han traducido diversas fases de la vida complicada de Fausto, existen varias óperas de las cuales sólo dos son conocidas por nuestro público.

Luis Spohr, el célebre violinista y compositor, nacido el año 1776, rival de Reda, escribió una ópera cuyo libreto fué extraído del Fausto de Goethe, ópera ejecutada en Francfor el año 1818.

Javier Ignacio Leyfried, nacido en 1776, alumno de Mozart, hizo ejecutar en Viena el año 1820, su ópera Fausto.

Lindpainter, Pedro José, uno de los directores de orquesta más famosos de su época, compositor fecundo, nacido el año 1791, escribió una ópera titulada "Fausto", que se representó por vez primera en Berlín en 1854.

Luisa Angélica Bertín, una de las personalidades femeninas más curiosas, pintora, poetisa, música, escribió un drama musical Fausto, ejecutado en el Teatro de los Italianos, en París, el año 1854.

Existen tres o cuatro óperas más con este título, pero su importancia es tan escasa que no merecen los honores de una citación.

En próximos artículos estudiaremos la ópera Fausto, de Gounod; La Damnation, de Faust de Berlioz, y Mefistofeles, de Boito.

A. I. M.

DEBUT POSTERGADO

Recibimos de la empresa de la Opera la nota que publicamos a continuación:

A pesar del empeño puesto por el maestro Paolantonio en la tarea de cordinar los diversos elementos que están bajo su dirección, la empresa de este teatro, queriendo evitar que el debut de la compañía adolezca de las fallas inevitables en las precipitaciones de última hora, ha resuelto aplazar la inauguración de la temporada para el día 25 por la noche, en que se pondrá en escena "Manon", con el reparto ya anunciado y en función de gala. Las personas que hubiesen retenido localidades para la función de esta noche, pueden pasar a retirar el importe de las mismas o a canjearlas por otras para la función del día 25.

Se ha recibido un radiograma del maestro Bavagnoli, que viaja a bordo del vapor "Crofton Hall, anunciando su arribo a ésta para fines del corriente.

SAGI-BARBA

Con toda actividad hase proseguido anoche, en el Victoria, los ensayos de la bella partitura del malogrado músico español Usandizaga, "Las golindrinas", que se estrenará esta noche para debuto de la compañía Sagi-Barba, que ha despertado vivísimo interés en nuestros círculos artísticos y sociales.

La obra, cuyo libreto es del reputado escritor Martínez Sierra, será representada con el siguiente reparto:

Lina, Luisa Vela; Cecilia, Amparo Boronat; Leonor, Concepción Urdazpal; Una ecuyere, Consuelo Chaves; Puch, Sagi-Barba; Roberto, José Alted; Bovy, Manuel Couto; Juanito, Santos Asencio; un caballero, Antonio Monjardin; un regisseur, Francisco Ressa; un excéntrico, Manuel Gómez; un malabarista, Domingo Latorre.

Ecuyeres, acróbatas, payasos, excéntricos, pierrots, colombinas, cuerpo de baile, espectadores, gente del pueblo y niños.

La acción del acto primero en un pueblo de Castilla; la del segundo y tercero en un circo de una gran ciudad.

Decorado nuevo de J. Martínez Gari. Lujoso vestuario construído por la casa Vila.

La orquesta y banda de 52 profesores estará bajo la dirección del maestro Ventura.

Con motivo de la festividad patria, "Las golondrinas" se representará mañana tarde y noche.

EL CABALLO DE BASTOS

José Antonio Saldías, coautor de "El distinguido ciudadano", está empeñado en la febril tarea de escribir, solo, una comedia en tres actos con el título de estas líneas y la cual ha sido aceptada previamente por don Joaquín de Vedia sobre lectura del argumento.

Trátase de una obra amenamente satírica, por el estilo de la tan afortunada que Saldías compuso en colaboración con Casariego; su tema gira alrededor de las carreras de caballos y analiza las consecuencias que acarrea la pasión exclusiva del juego en esa clase de deporte. El joven autor está entusiasmado con su hallazgo argumental y trabaja sin descanso en darle forma escénica.

La simpatía que nos inspira su sana laboriosidad nos mueve a aconsejarle que evite el peligro que entraña la precipitación en el trabajo...

MARIPOSA

Una "cosita" más, del repertorio de don Otto Miguel Cione, estrenóse anoche a primera hora en el Apolo. No tiene mayor trascendencia. Carece de acción y se limita a un diálogo sobre un asunto escasamente novedoso. No obstante, hay aquí y allá unas cuantas ocurrencias más o menos chistosas que fueron festejadas por el público, gracias a la intención y naturalidad con que Esperanza Palomero y Ratti interpretaron sus respectivos papeles.

Al final no fué llamado a escena el autor.

Se murmura que del mismo voluminoso comediógrafo uruguayo tiene en carpeta la dirección artística un drama trágico, sorprendente por su fundamental inmoralidad. Buena razón esta para que no vea nunca la luz de las candilejas...

CONCIERTOS

Sociedad Argentina de Música de Cámara—

La Sociedad Argentina de Música de Cámara ha organizado una matinée gratuita que se realizará mañana en el Smart Palace, Corrientes 1283.

La fiesta, destinada a conmemorar el día patrio, constará de varios números de concierto a cargo del cuarteto de la sociedad y algunos lieder que cantará la señora Jessie S. de Pamplín, acompañada al piano por el señor Gaito.

En el programa figuran un cuarteto de Mozart y otro de Glazunow; una sonata para violín y piano de Birkenslock y tres lieder de Musorgski, Rimsky-Korsakoff y Gaito.

Orfeó Catalá—

El coro del Orfeó Catalá dará mañana, a las 10 de la mañana, un concierto matinal dirigido por el maestro José Vilatobá, festejando el día patrio.

La fiesta tendrá lugar en el teatro Buenos Aires y se desarrollará el siguiente programa:

Himno nacional a tres voces, una barcarola de Weber; "Barquegant", de Mendelsohn; un matete de Boch; "Primavera Eterna", de Morera; "El Russignol", de Balcells; "La filla del marxant", de Vives; "Cants del Ancells", de Millet; "Primavera", de Coll; "La Filadora", de Mas y Serracant; "Serenata", de Otto; "Negra sombra", de Montes; "La nit del amor", de Morera; y "Patria nova", de Grieg.

Armando Chimenti—

El distinguido compositor argentino señor Armando Chimenti dará el viernes próximo en el salón Corrientes 1283 un interesante concierto en cuyo programa figuran una sonata de Rubinstein; "Variaciones", de Boelman; y varias composiciones para piano del señor Chimenti.

UN "FILM" PATRIOTICO

Por mi bandera

Todo un éxito resulta en el Empire Theatre la proyección del film patriótico de Alfredo Méndez Caldeira, del que nos ocupamos en numeros anteriores y titulado: "Por mi bandera".

La circunstancia de que por vez primera concurre a animar un cuadro cinematográfico la armada argentina con sus grandes unidades de combate atribuye especial importancia a esta exhibición, cuyo argumento, altamente moralizador, traduce el episodio siguiente:

Un joven de familia pudiente vive malgastando los años de su juventud con la misma inconsciencia que malgasta el dinero proporcionádole por sus padres.

El torno de este suceso los acontecimientos van surgiendo espontáneos y naturales, desarrollándose amplio, hasta llegar a su final lleno de un alto concepto de moralidad.

El joven se ha hecho hombre y a su alrededor han ido creándose esos compromisos que cada uno tiene para con la sociedad en que vive. Debe presentarse a servir a su patria. Eso le obliga a abandonar la vida de disipaciones que ha vivido hasta esos momentos y que fué causa de disgustos para sus padres. La disciplina militar cumple entonces la obra redentora. A bordo de la nave donde sirve a su patria, vive una nueva vida, llena de disgustos al principio, pero que luego se cambia en una emulación continua con sus compañeros de servicio, anheloso de conquistar no solo cuanto ya podía tener, sino también cuanto había perdido en tiempo y en estima.

Sus jefes le distinguen. En más de una ocasión da prueba de su valor. Por fin un día uno de sus actos de arrojo es premiado con la más honrosa distinción a que pueda aspirar un soldado.

La compacta fila de sus compañeros formada a su alrededor presta realce a la ceremonia con que se honra su probado valor. Ahora ya está salvado, el hombre de bien vive despierto en él y mira más claramente cuanto le rodea, comprendiendo lo que vale una existencia dedicada a las buenas acciones. Ya no será una vida inútil como lo era antes, el orgullo de sentirse digno de todo aprecio lo anima a seguir por la nueva senda en que se ha encaminado.

Cuadro de un admirable realismo por el relieve que le prestan todas esas escenas tomadas a bordo de las naves de guerra; esta obra es sin duda alguna un trabajo de mérito. Dentro de su asunto no hay ni rebusca ni esfuerzos, los detalles de sus escenas fluyen abundantes y precisos, siempre naturales, para dar al conjunto ese aspecto de grandeza que necesariamente requiere una obra del género de la que presenta actualmente el Empire Theatre.

Alcohol especial Para FAMILIAS

$ 1 m/n la botella

ALCOHOL DE GRANOS
EXTRA FINO
"LA RURAL"
DE
EUGENIO MATTALDI

El más puro de los alcoholes que se producen en el país

ESCRITORIO Y LOCAL DE VENTA
AVENIDA DE MAYO, 702
U. Telef. 915 Avenida Coop. Telef. 3709 Central

TEATROS ROSARINOS

Opera

Parece ser un hecho que esta noche debutará en el coliseo de la calle Mendoza esquina Laprida, Titta Ruffo y María Agostinelli.

Si bien podría mantenerse la duda acerca de la realización de este debut — por tratarse de un anuncio proveniente del director del "foyer", señor Meca — hasta que alzada la cortina se evidenciaran en la realidad las siluetas de esos dos grandes intérpretes líricos, nos inclinamos a creer que esta vez los anuncios para la Opera se cumplirán, pues han sido confirmados por cartas dirigidas a la empresa rosarina por los señores Da Rosa y Mocchi.

Es indudable que la Opera, con tan señalado motivo, se verá por excepción, esta noche "au grand complet".

El estado del "bordereaux" lo hace prever así, desde ahora.

Comedia

Decididamente la empresa del teatrito de la cortada Ricardone (vulgo "Comedia"), se defiende sólo a estrenos compensándose así las deficiencias notorias del elenco, excepción hecha de la tiple Arce, que no deja nada que desear, sobre todo en materia de operetas sicalípticas...

Al estreno de "El mercado de muchachas", que ha resultado un fracaso artístico, se añade ahora el de la opereta "Al fin solos...", de Lehar, en que dicha empresa cifraba grandes esperanzas.

Y, anoche, el representante del trust de cigarrillos y del teatro, señor Teófilo Arcadio García, estrenó un traje completo y un chambergo gris... que han dado la nota del día en los corrillos teatrales, en vista de lo insustadamente que se ha producido tan insignificante, aunque relativamente sensacional acontecimiento...

Colón

Se repitió anoche la notabilísima película norteamericana "El nacimiento de una nación" con aumentado éxito.

—Para el sábado se anuncia el debut del gran sugestionador Onofroff, reinando gran interés por verle, tras de largos años de ausencia.

Politeama

La compañía "Cittá di Nápoli" ha resuelto iniciar una temporada de género libre, desde anoche, con la pochade en tres actos "I confetti di venere", para hombres solos.

EL TEATRO EN ESPAÑA

Y las tres ornadas de la leyenda están impregnadas de una exquisita y fragante poesía, delicada y sencilla que mantiene viva la atención y nos deleita y conmueve algunas veces. Todas las escenas de la obra están esmaltadas de bellos pensamientos, de poéticas imágenes y de transparentes ironías.

La acción principal de la leyenda está representada por las andanzas y desventuras de un príncipe, a quien el egoísmo y la envidia dejaron abandonado en el mundo, usurpándole su trono. El príncipe lucha denodado contra los malos espíritus que le cercan y oponen a su paso obstáculos insuperables. Auxiliado por el filósofo, encarnación del espíritu del bien; amparado por las inspiraciones del amor maternal, que desde el cielo le hace sentir su protección, y alentado por el amor de una mujer, la tierna Flor de Mayo, sube a las más altas montañas, salva las corrientes impetuosas de los ríos, domina los torrentes, burla las intrigas del que usurpó su Corona, hace caer a sus pies a los secuaces del mal, y al fin se levanta glorioso y triunfante sobre su trono; teniendo a su lado a la amada venturosa.

Toda acción se desenvuelve en una misma escena, que representa los entre bastidores de un teatro chino, aunque es más bien un bello salón, suntuosamente decorado. Los personajes entran por una puerta del foro, y terminada su escena, salen por otra. En los diversos episodios, el "Coro" nos presenta los personajes, y nos advierte que tal escena es un salón del palacio de Vu Sin Yin "el Grand"; un jardín, un camino, un río, una sal.. pobre del labrador Li Sin. El público ha de hacer un pequeño esfuerzo imaginativo para suponerse que en aquella estancia están, sucesivamente, representadas todas aquellas cosas. con útiles y efectos sencillísimos.

Viniendo a la interpretación de la obra, hemos de decir que toda la compañía de la Princesa, admirablemente disciplinada, contribuyó muy bien al éxito. Fué un conjunto impecable, de una gran igualdad, como pocas veces se logra. Sin embargo, ninguno de los personajes tiene ocasiones de verdadero lucimiento.

La ilustre María Guerrero, muy sobria y entonada dentro del estilo del exótico arte, conmovió al público en los breves momentos de pasión de la infortunada Ohi Mu. Muy bella y poética la Sta. Ladron de Guevara, en el simbólico papel de la tierna Flor de Mayo. Muy acertada, en su breve intervención, la señora Torres, y muy bien la señorita Ruiz Moragas, la señora Salvador y la señorita Torrea.

Entre los hombres se distinguieron, además de Santiago, Mariano Díaz de Mendoza, Palanca, muy cómico y un tanto grotesco; Fernandito Mendoza, que hizo un príncipe muy gentil y alentado, aunque a veces desentonaba del ambiente tranquilo de la leyenda; el señor Vargas, acertado en su papel de jorobado, proveedor de corazones; Cirera, Codina, Juste, Capilla y Guerrero.

No hay que decir que el "Coro", verdadero director de escena, estuvo a cargo de Fernando Díaz de Mendoza. ¿Qué mejor papel para director tan insuperable? Sobrio y muy dentro de su cometido toda la obra, dijo muy bien sus parlamentos a telón corrido. El público le demostró su cariño y simpatía con aplausos constantes, y sus amigos y admiradores llenaron su cuarto de regalos.

De la traducción, ¿qué se ha de decir, siendo el traductor tan perito como el insigne Benavente? El ilustre dramaturgo respetó la original creación de los escritores ingleses, guardó toda la fidelidad debida y tradujo en forma impecable sus escenas, embelleciéndolas con primores de su talento. Como era natural en tan gran señor del arte, no quiso presentarse en escena a recibir los aplausos de sus admiradores, por tratarse de labor que no era propia.

Nota interesante de la representación fueron las ilustraciones musicales que la acompañaron, contribuyendo a darle mayor ambiente y más grato sabor.

Eran fragmentos de sencillas y delicadas melodías, muy bellas y muy dulces, entre las que destaban a veces sonidos de extraños instrumentos, y desentonaban los golpes de los platillos. Este complemento musical le va muy bien a la leyenda china.

Para terminar: una fiesta interesante y artística, a propósito para paladares delicados, y un triunfo para el admirable director de escena, aunque es sabido que "siempre vivió con grandeza, quien hecho a grandeza está"...

GALERIA TEATRAL DE LA EPOCA

Mlle. Marthe Chenal, de la Opera Comique

EL PRESIDENTE ELECTO

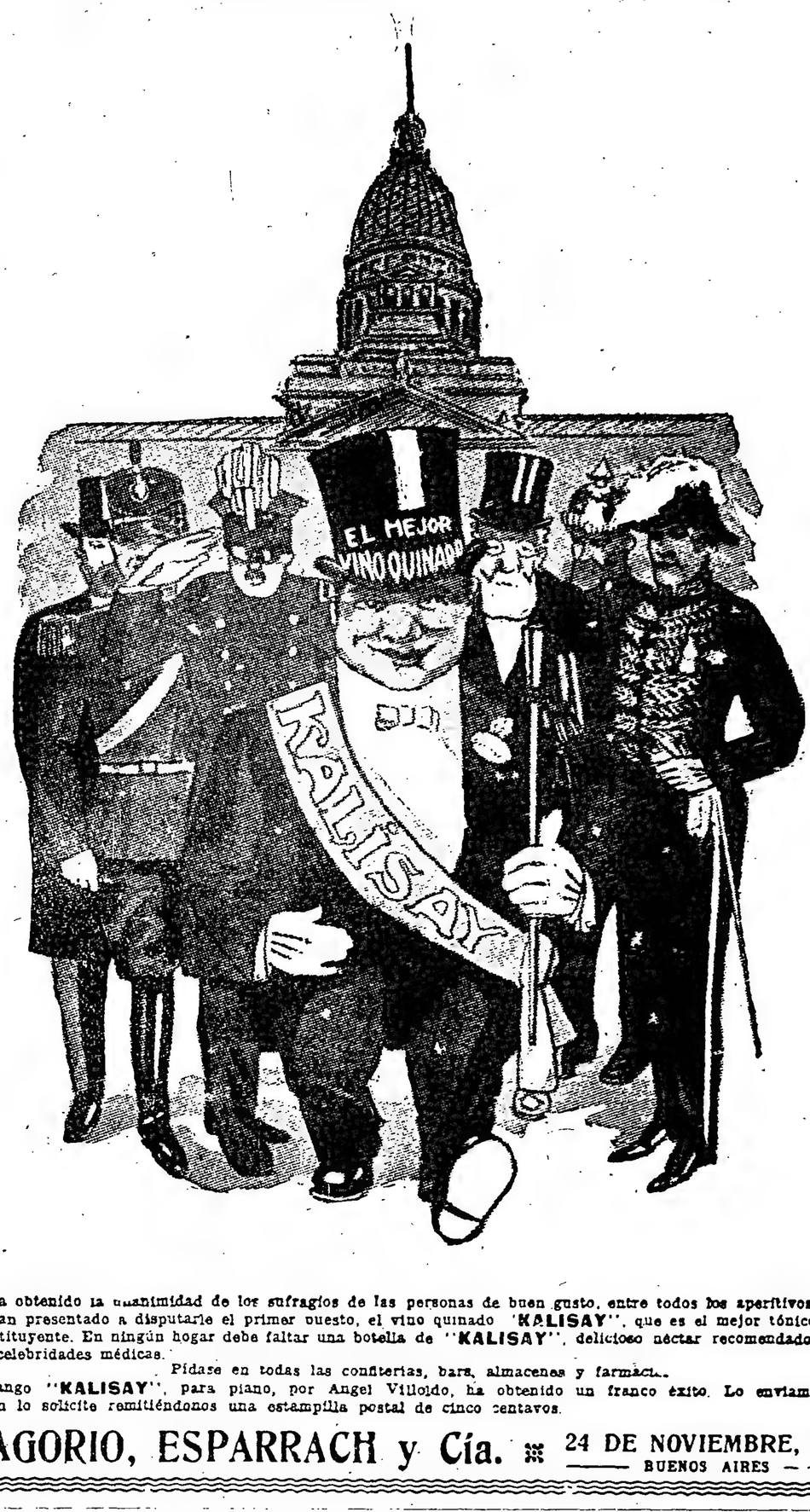

Ha obtenido la unanimidad de los sufragios de las personas de buen gusto, entre todos los aperitivos que se han presentado a disputarle el primer puesto, el vino quinado "KALISAY", que es el mejor tónico reconstituyente. En ningún hogar debe faltar una botella de "KALISAY", delicioso néctar recomendado por las celebridades médicas.

Pídase en todas las confiterías, bars, almacenes y farmacias.

Tango "KALISAY", para piano, por Angel Villoldo, ha obtenido un franco éxito. Lo enviamos a quien lo solicite remitiéndonos una estampilla postal de cinco centavos.

LAGORIO, ESPARRACH y Cía. ✻ 24 DE NOVIEMBRE, 480 — BUENOS AIRES

EN LARA

"En un lugar de la Mancha...", comedia en tres actos de don Pablo Parellada

En un lugar de la Mancha... vive un entusiasta cervantista, que pasa tranquilamente su vida averiguando el número de kilómetros que suman en conjunto los versos del Príncipe de los ingenios, y que el agregio don Miguel fué el primero que conoció y usó el sistema métrico decimal.

Tiene el estudioso manchego mujer, hija y criadas, a las que la llegada de un escuadrón de Húsares de Pavía, destacado de una división que realiza unas maniobras militares, saca de quicio y sorbe el seso, enamoricándose la chica del capitán que manda el escuadrón, como una prima suya se enamora del teniente, y las criadas, del asistente, un delicioso vascongado que "va para sacristán", y que con su seriedad y sus originales concordancias hace destornillar de risa al público.

Y véase cómo cuando se tiene el ingenio de "Melitón González" (coronel Parellada) no hace falta que el asistente sea andaluz para que la gente se solace.

Con los personajes citados, con su diálogo gracioso y culto, y con situaciones cómicas de primer orden, don Pablo Parellada ha compuesto una comedia en tres actos, en cada uno de los cuales fué llamado varias veces al palco escénico, por unánimes aplausos del senado.

La interpretación que alcanzó en Lara la obra de parellada no pudo ser más acertada.

Las señoritas Abadía y Pardo estuvieron muy bien en sus papeles de niñas pueblerinas, que aprovechan la ocasión para cazar un novio, y la señorita Moneró y señora Alverá merecen también un elogio.

De ellos el señor Ozores fué justamente llamado en un mutis; Isbert hizo un asistente vascongado admirable y Manrique, Mora y Balaguer, cosecharon con todos los citados el aplauso del público.

INSTRUCCION PUBLICA

REFACCIONES DE EDIFICOS

El Consejo Nacional de Educación ha aprobado la licitación privada que se llevó a cabo con arreglo a la resolución del 12 de abril próximo pasado para la ejecución de las obras de adaptación y reparaciones en los edificios tomados en locación para la escuela 7 del consejo escolar 7.o calle Inclán numeros 3051 y 3053 adjudicándose en consecuencia dichas obras a los señores M. Grillo e hijos como proponentes más bajos, siempre que se comprometan a ejecutarlas en el plazo fijado en las bases de licitación.

HOMENAJE A ESTEBAN ECHEVERRIA

Han sido autorizados por el Consejo Nacional de Educación los directores de las escuelas 1 y 2 del consejo escolar 16.o, para que concurran con los alumnos de tercero a sexto grado al acto de la inauguración de una placa en homenaje de Estebun Echeverría, que se efectuará el día 27 del corriente en la plaza General Urquiza y donde entonarán el Himno Nacional y desfilarán ante el monumento conmemorativo que existe en la mencionada plaza.

TRASLADO DE DIRECTORAS

Ha sido trasladada a la escuela número 32 Ipizca (Catamarca) la directora de la escuela número 48, señora Delia Vergara de Aparicio.

También fué trasladada a la escuela número 48 Cañada de Páez (Catamarca), la actual directora de la escuela número 78, señora Dina P. de Aparicio.

AUTORIZACION

Fué autorizada la señora Olga Frunkin de Steinberg, esposa del director de la escuela nacional número 21, Entre Ríos, para que enseñe gratuitamente labores en el mismo establecimiento.

NOMBRAMIENTO

Por resolución del Consejo Nacional de Educación ha sido nombrada maestra de la escuela nacional número 154, Piedra Blanca (San Luis), la maestra normal señorita María Poloni, por aumento de personal.

FIESTA ESCOLAR

Ante una numerosa concurrencia se realizó anoche en la escuela número 13 del consejo escolar 10, un acto patriótico que con motivo del aniversario de la revolución de Mayo organizó la directora y demás personal de la misma. La fiesta resultó muy lucida.

CREACION DE UNA ESCUELA

Dentro de breves días se realizará la inauguración de la escuela primaria sita en las calles San Carlos y Treinta y Tres.

El Consejo Nacional de Educación resolvió bautizarla con el nombre de su expresidente, doctor José María Ramos Mejía.

Para ocupar el cargo de director de esta nueva escuela, ha sido nombrado el señor Pascual Rozada.

NOTAS POLICIALES

LOS ROBOS EN LA SECCION 40

Cuando todo el vecindario de Liniers se entregaba de nuevo a la tranquilidad, debido a una buena batida practicada por el comisario de la sección 40, señor Rodríguez Socas, dando como resultado el apresamiento de la mayor parte de una banda de rateros que se había arraigado en dicha localidad, teniendo al vecindario en continua alerta, debido a los robos y asaltos que se venían cometiendo con toda audacia y descaro, hoy, nuevamente, se ha cometido un hecho que pone en evidencia que aun quedan en la misma buena parte del contingente que se hizo humo a la persecución y empeño de exterminio que se había impuesto el comisario de dicha sección.

Los compañeros de los "caños", que quieren vengarse, han llevado a efecto un robo enfrente mismo de la casa particular del comisario, que tiene además una parada de agente en la misma esquina. Del robo que nos ocupa ha sido víctima un humilde cigarrero, que le han "fumado" todo su modesto negocio, que avalúa en pesos 100, sin sospechar quienes puedan ser los autores.

INCENDIO EN CASA DEL INGENIERO ITURBE

Esta madrugada, próximamente a las 2 y 30, se originó un incendio en el domicilio del ingeniero don Atanasio Iturbe, calle Agüero 1568.

El fuego, cuyo origen se cree que ha sido un corto circuito en las instalacionse eléctricas, se desarrolló en el primer piso de la casa en una habitación destinada para guardar ropas.

Inmediatamente de ser notado el incendio, se solicitó el auxilio de los bomberos, acudiendo la guardia del cuartel central.

Después de media hora el fuego fué extinguido.

Las llamas destruyeron cuatro roperos y todas las ropas que contenían, causando también perjuicios al edificio, pues se quemaron las puertas, los pisos y el cielorraso de la mencionada habitación.

En cuanto al valor de las pérdidas sufridas por el siniestro aún no ha sido justipreciado por el señor Iturbe.

La policía de la sección 17 instruye el correspondiente sumario.

PALOS Y CUCHILLADAS

En el conventillo calle Saavedra 1254 se produjo anoche un gran desorden promovido por los inquilinos Pedro del Fierro y Rafael Cantilli al pretender el encargado de la casa Angel González cobrarles alquileres atrasados que aquellos le adeudan.

Los individuos, después de negarse al pago, insultaron a González y atacaron a éste armados con cuchillos.

El encargado se apoderó de un palo y rechazó la agresión descargándoles varios golpes a sus atacantes.

Con tal motivo se originó un entrevero entre los combatientes y los demás vecinos que acudían al rumor de la lucha.

Varios agentes de policía, después de no poco trabajo, lograron restablecer el orden y detuvieron al encargado y a los dos inquilinos promotores del escándalo.

Del Fierro resultó con varias contusiones y lesiones en la cabeza. González con heridas de arma blanca y Cantilli recibió doce tajos en diversas partes del cuerpo.

Los tres heridos fueron curados en el hospital Ramos Mejía y luego llevados a la comisaría 20 donde quedaron alojados a disposición del juez de instrucción de turno.

JOVEN AGREDIDA

La joven Edelmira Guiñazú ha denunciado en la comisaría 35 que anoche, en circunstancias que transitaba por la calle Andrés Lamas, entre las de San Matías y Camarones, fué víctima de una agresión por parte de un sujeto al cual dice no conocía.

Agrega la denunciante que el individuo la atacó con un cortaplumas causándole una pequeña herida en el pecho y luego huyó.

Según manifiesta la Guiñazú, ignora con qué propósito fué agredida.

La policía practica averiguaciones tendientes a esclarecer el suceso.

UN MORDISCO

En la esquina de las calles Guardia Vieja y Bustamante, por cuestiones surgidas en el momento, se suscitó una acalorada disputa entre Felipe Grasso y un sujeto al cual aquél no conocía.

A raíz de las palabras los individuos se tomaron en lucha y durante la refriega el desconocido le aplicó un mordisco en el labio superior a Grasso.

Acto continuo el agresor huyó.

Grasso sufrió una lesión leve que le fué curada en el hospital Durand.

LOS MISMOS RECREOS DE MONTE CARLO

CASINO ALTA GRACIA

ESTÁ ABIERTO TODO EL AÑO

CARRERAS DE CABALLOS

HIPODROMO ARGENTINO

LA REUNION DE MAÑANA

Ya nos hemos ocupado por repetidas veces de los clásicos anunciados para mañana de tarde y no es, hasta molesto volver a insistir, pero es indudable que un encuentro como el del premio Los Haras no registra nuestro turf.

Tres yeguas de la calidad de Ocurrencia, Dijital y Canora reunidas en una carrera, es algo sensacional y los aficionados han de estar de acuerdo con nosotros haciendo acto de presencia en mayor número que de costumbre.

Respecto a las condiciones y calidades de cada una de ellas hemos abundado en detalles, viendo en esta prueba con probabilidades el nombre de las tres. En cuanto a Ocurrencia no tenemos el entusiasmo de días atrás y esta duda que bien nos puede hacer quedar mal, la hemos adquirido a raíz de su ejercicio de ayer que para nosotros resultó algo deficiente.

No debemos dedicarle más comentarios, porque todos saben quienes son las tres yeguas y que en pequeños detalles del desarrollo de la carrera depende su mayor probabilidad de vencerse una a la otra.

En el premio Salvador J. Boucau, figuran de competidores un buen lote de productos de 2 años.

En primer término citaremos a Saca Chispas, cuyo debut no ha podido ser más sugestivo, y después por orden de preferencia pueden mencionarse Entretenido, a pesar de los dos kilos que dispensa, Majestuosa que en sus dos únicas presentaciones ha obtenido otras tantas victorias, Palpalá que anda muy bien, As subi, Florilegio, Gran Señor, etc., etc.

Se trata, pues, de una carrera en la que la opinión está completamente dividida.

—

En la primer prueba del programa reservada para aprendices, creemos que cualquiera de los anotados es buen candidato.

Mogador, Deán Funes (?), Bicarbonato, Remember, Pick-me-up y Kilinga son todos acreedores a poder obtener un triunfo.

—

Cazuela C., Pasión, La Maravilla y Zarigüeya son entre las conocidas las que llevan mayores probabilidades en la segunda carrera, si es que Christmas no corre.

Bellegarde tiene algún crédito, a pesar de ser debutante, considerándosele muy veloz y capaz de ganar.

—

Lance o War Cry de acuerdo con sus últimas carreras, deben ser los más indicados para abandonar la categoría de perdedores en su compromiso de mañana.

Grecian y Etrusco son después de los citados con preferencia los que tienen alguna chance.

Bastante difícil es la cuarta carrera.

Bizet, Cracker, Sombrío, Estribor, Congrio, Fachinal y Corchito son todos excelentes candidatos y resulta bien difícil una elección favorable, por más que si los de Sombrío se deciden por ésta, nos parece muy difícil que puedan vencerlo.

—

Muy buenos anotados ha reunido el handicap limitado de la milla, donde hace su rentree Melik con un peso irrisorio, tanto que en medianas condiciones debía calotearlos.

Prólogo, Chucker Out y Pegaso son los enemigos del hijo de Melilla.

—

En el handicap final hay un buen lote de aspirantes a los 5.000 pesos

Sombrío si corre en ésta es gran candidato, de lo contrario Tejuela. Repique, Beleno o Retiro se han de disputar con todo rigor el triunfo, pues cualquiera de ellos está admirablemente colocado.

CANORA—DIJITAL—OCURRENCIA

Su estado preparatorio.—Sus ejercicios y probabilidades.

El clásico Los Haras se circunscribe a estas tres yeguas, lo mejor de cuanto figura actualmente en nuestras pistas, con viejas cuentas que dirimir las tres y en condiciones de que algunas de ellas vengue pasadas derrotas o triunfo discutibles para el público, aunque se cometiera a las "puertas" que fallara el juez de raya.

Citaremos en primer término a Ocurrencia la hermosa hija de Val d'Or que netamente se destacó o nla pasada temporada como lo mejor de su generación, y que la vuelta de un bien ganado paseo por las playas marplatenses, dió tema al comentario, temiéndose de que no lograra recuperar el estado admirable de sus grandes victorias.

Pero su entraineur sabe lo que hace, y casi a diario nos ofrecía una nueva corrida, mejorando paulatinamente, hasta que una mañana nos sorprendieron con el gran ejercicio que todos conocemos: 2.000 metros en 2'2" 4|5!...

Finalmente había recuperado su forma y más tarde las subsiguientes partidas nos lo confirmaron con tiempos dignos de sus extraordinarias ligerezas.

Los ensayos de esta yegua fueron todos observados atentamente por nuestro repórter, y ayer en el último ejercicio sobre mil metros nos trajo una mala impresión por la forma de finalizarlo, aunque marcara 59" 1|5.

Pero en su ecurie quedaron satisfechos; aseguran que la yegua corre como cuando corría más y nosotros que no podemos contradecir opinión tan autorizada y terminante, acudiéndonos a ella desde ya esperamos una gran carrera, y dicho sea, su triunfo, pues en cualquier forma mucho tendrán que correr sus enemigas para vencerla.

—

Es justicia citar en segundo término a Dijital, la noble hija de Calepino que al cuidado del competente entraineur del stud Alvear experimentó tan sorprendente evolución.

Dijital viene a la carrera en inmejorables condiciones, todos sus ejercicios han sido buenos, inclusive el de esta mañana sobre 800 metros marcando 48", sin que mayormente la exigiera el jockey Arcuri que la piloteaba.

Pero Dijital tiene en su contra los 2.000 metros de la distancia a recorrer, poco tiro para ella que demostró en el clásico Pueyrredón condiciones sobresalientes para las pruebas de aliento.

Además Dijital necesita a su compañero Evoé para que imprima al tren de la carrera cierta severidad desde los primeros metros, y mañana que no lo lleva, quién sabe si Felpilla — también con sus esperanzas — no sale galopando reservándose energías para el final... entrar última.

En esas condiciones se le presenta la carrera a Dijital, pero con todo su entraineur confía en que se podrán salvar esos inconvenientes, esperando por lo tanto de la yegua una gran carrera, sea venciendo o cayendo vencida con todo honor, que solamente oponerle resistencia a tales enemigos, ya es una proeza.

—

Si reservamos para el último a Canora no es por que de ella tengamos formado un concepto inferior al de las otras dos yeguas, sino porque era justo citarlas en orden de hazañas.

Canora acaba de obtener dos victorias magistrales y de extraordinario mérito, en privado sus ejercicios han revelado notables adelantos, a su entraineur le merece ilimitada confianza y sus propietarios hablan de esta carrera con una fe ciega en el triunfo.

Su apronte de esta mañana en 800 metros ha sido muy bueno, le tomamos 47" 2|5 y en los últimos 700 41" 2|5.

Canora llega a la carrera con grandes probabilidades, y lejos de admirarnos su triunfo, veríamos en ello la confirmación de todas las alabanzas recogidas en estos últimos tiempos, de labios de aquellos "que tienen porque saber".

—

Como verá el lector para las tres yeguas tenemos conceptos optimistas; esperamos el triunfo de las tres y las tres vienen además a dejar definitivamente establecidas superioridades.

El pronóstico, pues, está difícil; echaremos a la suerte nuestra favorita, seguros de que con cualquiera haremos un buen papel.

UN ENCUENTRO SENSACIONAL

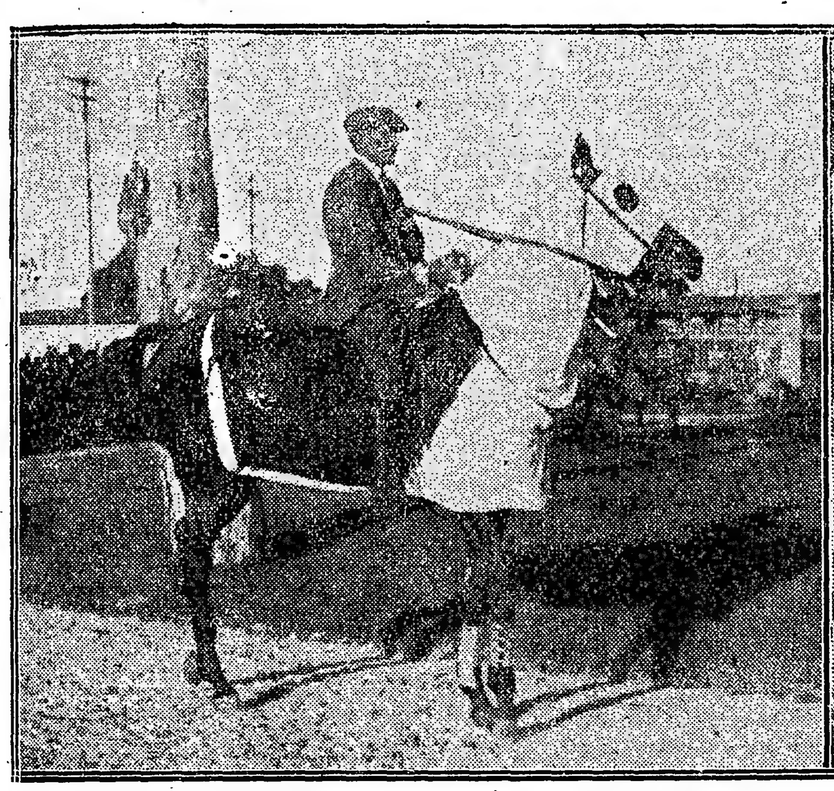

Ocurrencia resuelta a confirmar sus haz-ñas del año pasado.

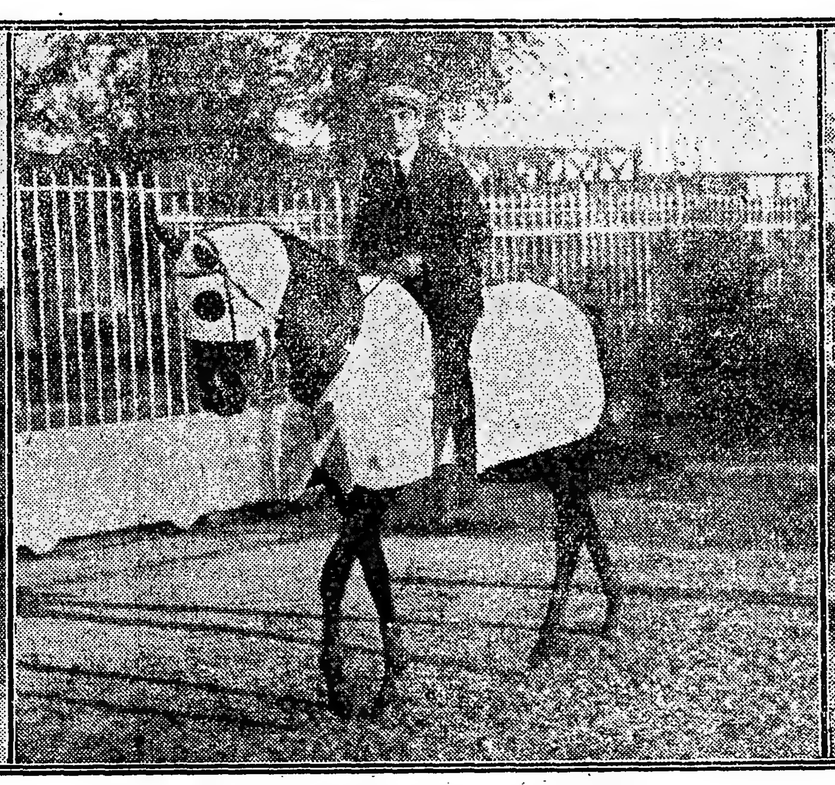

Canora, digna rival de las dos yeguas ya consagradas.

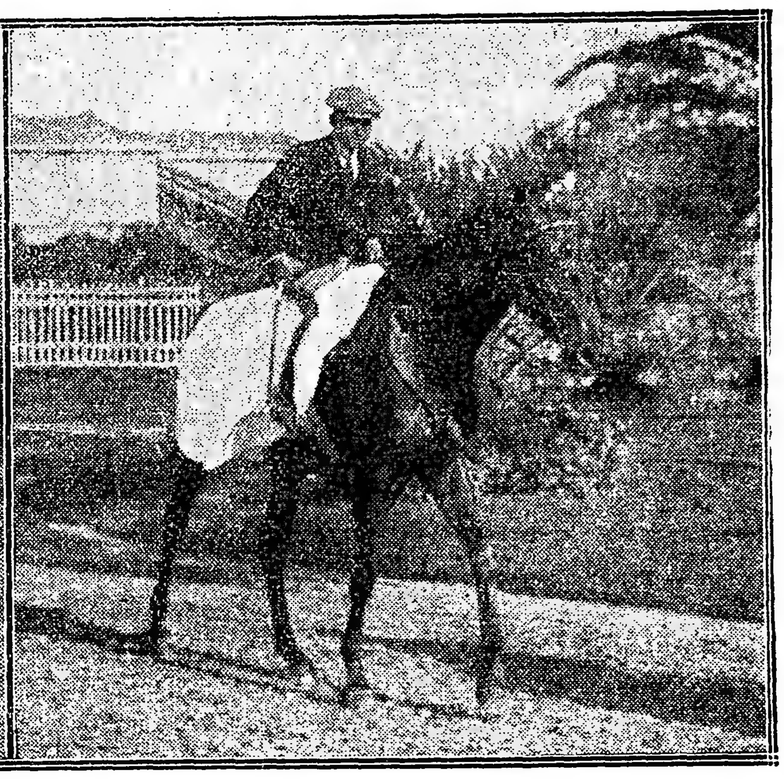

La ganadora del Pueyrredón y Carlos Pellegrini, favorita de LA EPOCA.

LOS COMPETIDORES DE MAÑANA

SUS PERFORMANCES

Aprontes e informaciones generales

Como hemos hecho costumbre en esta sección, nuestros lectores encontrarán una guía interesante además de los últimos informes, los que facilitarán en mucho las tareas para hacer cálculos aproximados sobre cada uno de los concurrentes del programa que pasamos a detallar:

PRIMERA CARRERA

Mogador — En sus dos últimas persentaciones ha tenido la siguiente figuración:

Fué no placé con 43 kilos de Beleno 44 en 2'59" 1|5 y luego no placé con 56 de Given Or 56 en 1'33" 1|5.

Se le ensayó en la partida desempeñándose regular.

Wateville — No placé con 53 kilos de Sir Carlos 56 en 1'38" y luego no placé con 56 de Given Or 56 en 1'33" 1|5.

Con U. S. Morales hizo 700 metros con regular éxito.

Deán Funes — Fué no placé con 56 de Given Or 56 en 1'33" 1|5.

Puede ser un buen sport.

Bicarbonato — No placé con 56 kilos de Sir Carlos 56 en 1'38" y luego cuarto con 56 de Given Or 56 en 1'33" 1|5.

Con C. Fernández hizo la partida con el resultado de costumbre.

Maneco — Fué no placé con 56 kilos de Given Or 56 en 1'33" 1|5.

Se le pasó en la partida.

Zanguango — Fué no placé con 56 kilos de Given Or 56 en 1'33" 1|5.

Sin novedad fué trabajado en la partida.

Bolita — No placé con 57 kilos de Sir Carlos 56 en 1'38" y luego no placé con 47 de El Príncipe 49 en 1'38" 2|5.

Anda corriendo mucho.

Hizo 700 metros con buen éxito.

Milichus — No placé con 50 kilos de El Príncipe 49 en 1'38" 2|5 y luego no placé con 56 de Given Or 56 en 1'33" 1|5.

En sus aprontes es muy ligero.

Anselmi — Anda regular.

R. V. Lanatti lo pasó en 700 metros.

Bajo Hondo — Fué no placé con 56 kilos de Sir Carlos 56 en 1'38" y luego no placé con 50 de El Príncipe 49 en 1'38" 2|5.

Hizo una partida demostrando estar bastante ligero.

Lamberti — Con 55 kilos fué no placé de Sir Carlos 56 en 1'38" y luego con 56 no placé de Given Or 56 en 1'33" 1|5.

Dirigido por Ardouin hizo 700 metros conduciéndose regular.

Aprontó con Cianchetti conduciéndose regular.

No creemos.

Tesaberá — Debutó entrando no placé de Efímera en 1'6" 4|5.

Puede mejorar esa performance.

Dirigida por Alberto Irusta hizo un buen apronte de 700 metros.

Es un buen sport.

Fresquilla — No placé de Independencia en 1' 3|5 y luego no placé de Pardejona en 1'14" un quinto.

Sin novedad hizo su ensayo en la partida.

Nuty — Es debutante.

Dirigida por Ardouin hizo un ensayo de 700 metros.

Lady Derby — Fué no placé de Gallarda en 1'12" 4|5 y luego no placé de Pardejona en 1'14" 1|5.

No demuestra progreso alguno en sus aprontes.

Aspirante — No placé con 49 kilos de El Príncipe 49 en 1'38" 2|5 y luego no placé con 56 de Given Or 56 en 1'33" 1|5.

Aprontó regular en la partida.

Francisco José — No placé con 54 kilos de Wild Rose 55 en 1'38" 2|5 y luego no placé con 53 de Sir Carlos 56 en 1'38".

En Belgrano hizo un apronte de 700 metros desempeñándose regular.

Castañazo — Fué tercero con 56 kilos de Given Or 56 en 1'38" 1|5 y luego no placé con 51 de Salvadora 55 en 1'53".

Aprontó bastante regular.

Aclamación — Fué segunda con 56 kilos de Isoca 56 en 1'32" 1|5 y luego con 52 no placé de Salvadora 55 en 1'53".

Es muy veloz.

La hija de Jardy fué trabajada por García.

Kilinga — Después de ser no placé con 48 kilos de Gay Tina 52 en 1'34" 2|5 fué segunda con 54 de Given Or 56 en 1'33" 1|5.

Debe ser la ganadora.

Con Benvenutti hizo un apronte como para producir una gran carrera.

SEGUNDA CARRERA

Bellegarde — Es debutante.

Con Pedro Costa hizo una partida de 600 metros en 35" 1|5.

Hay que tenerla muy especialmente en cuenta.

Cazuela C. — Fué segunda de Charming Hope en 1'7" 3|5 y luego tercera de Efímera en 1'6" 4|5.

Su presencia es dudosa.

Hizo la partida con regular éxito.

Enamorada — Corrió una vez entrando última de Pera en 1' 4|5.

Pasión — Fué segunda de Cantaridina en 1'7" y luego segunda de Bucólica en 1'6" 4|5.

Su presencia es dudosa, pero sino corre Cazuela es muy posible que la dirija Torterolo.

La Maravilla — Debutó entrando tercera de Cita en 1'7".

Es gran candidata.

P. Cichetti la aprontó en Belgrano a la par de Well Meant marcando 35" 3|5.

Christmas — Debutó entrando no placé de Efímera en 1'6" 4|5.

Su presencia es algo dudosa.

Zarigüeya — Fué segunda de La Tentación en 1' 1|2 y luego segunda de La Fleche en 59" 4|5.

J. Etchechurry la trabajó ayer a la par de Uriburu demostrando que puede ser la ganadora.

TERCERA CARRERA

Grecian — Fué segundo de Bon Homme en 1'1" 1|5 y luego tercero de Submarino en 1'14".

Torterolo la pasó en 700 metros.

Anda bastante bien y es enemigo de los favoritos.

Lance — Fué cuarto de Hindoo en 1'7" 3|5 y luego segundo de Charm en 1'12" 4|5.

Es un excelente candidato.

Su jockey Ardouin lo pasó en 700 metros, desempeñándose como para ganar.

Etrusco — No placé de Cacique en 59" 4|5 y luego cuarto de El Manantial en 1'6" 3|5.

Puede mejorar sus carreras.

Se le pasó en la partida con buen éxito.

Gracian — Debutó entrando no placé de Charm en 1'12" 4|5.

Aprontó ayer dirigido por P. Costa.

Anda bastante regular.

War Cry — En la única carrera que disputó fué segundo de Humbertito en 1'14".

Si cumple su compromiso es el más serio enemigo de Lance.

Aprontó suave en Belgrano y ha quedado en excelentes condiciones.

Tresillo — Después de ser tercero de Caseros en 1'6" fué no placé de Hindoo en 1'7" 3|5

Con Alberto Irusta hizo la partida de práctica sin novedad.

Robin — Fué no placé de Bon Homme en 1'1" 1|5 y luego no placé de Submarino en 1'14".

Fué trabajado por Walhs en la partida.

Will Meant — Corrió una vez entrando cuarto de Submarino en 1'14".

En Belgrano hizo 700 metros a la par de La Maravilla.

CUARTA CARRERA

Cracker — Con 43 kilos fué tercero de Pas-si-Mal 55 en 2'39" y luego primero con 43 en 1'44".

Clásicos Los Haras y Salvador J. Boucau

CONCURSO HIPICO

1er. Premio: UN CRONOMETRO DE ORO

Con el objeto de favorecer a nuestros numerosos lectores de carreras, hemos resuelto abrir un concurso, en el que ofrecemos al ganador como recompensa un cronómetro de oro, que desde hoy se exhibe en las vidrieras de la joyería "Maxima", calles Corrientes 820.

Debe indicarse para optar al premio designado.

El resultado de los clásicos Los Haras y Salvador J. Boucau, a disputarse en la reunión del 25 del corriente, señalando el orden de llegada hasta el cuarto puesto.

Para evitar empates y por lo tanto sorteos, debe indicarse el tiempo de la carrera, y el que haya estado más próximo al marcado por el reloj oficial, será el favorecido con el cronómetro de oro.

Se pueden enviar cuantas soluciones se quiera, siempre que cada una de ellas esté acompañada por el cupón correspondiente a este concurso.

Las cartas pueden enviarse desde hoy, hasta el 25 del corriente a las 12 m., hora en que quedará clausurado el concurso.

La revisión e los cupones se hará el viernes 26 a las 12 m., en presencia de los interesados.

—

Cada sobre, para ser válido, debe llevar la siguiente inscripción: "Clásico Los Haras y Salvador J. Boucau", y dirigidos a la administración de este diario, Avenida de Mayo 769.

CLASICO LOS HARAS

1a. . . . . .

2a. . . . . .

3a. . . . . .

4a. . . . . .

Tiempo . . . . . .

CLASICO SALVADOR J. BOUCAU

1a. . . . . .

2a. . . . . .

3a. . . . . .

4a. . . . . .

Tiempo . . . . . .

Nombre . . . . . .

Dirección . . . . . .

PRONOSTICOS DE LA PRENSA PARA LA REUNION DE MAÑANA EN PALERMO

DIARIOS	1a. carrera	2a. carrera	3a. carrera	4a. carrera	5a. carrera	6a. carrera	7a. carrera	8a. carrera	GANADORES	PLACE	No corrieron	GANADORES	PLACE	No corrieron
LA EPOCA	Kilinga	Zarigüeya	Lance	Fachinal	Palpalá	Dijital	Stud Iceache	Retiro	110	81	20	16	10	1
Rev. Americana	Kilinga	Zarigüeya	Lance	Fachinal	Palpalá	Dijital	Stud Iceache	Retiro	100	78	13	13	8	—
La Tribuna	Kilinga	Zarigüeya	Grecian	Petite Ecurie	Saca Chispas	Ocurrencia	Melik	Majestad	98	55	28	18	11	1
Ultima Hora	Bicarbonato	Zarigüeya	Lance	Estribor	Saca Chispas	Ocurrencia	Stud Iceache	Retiro	96	80	17	14	10	—
El Diario	Bicarbonato	Zarigüeya	Lance	Petite Ecurie	Palpalá	Ocurrencia	Stud Indecis	Majestad	96	55	26	21	6	2
Giornale d'Italia	Kilinga	Christmas	Lance	Stud Tricolor	Majestuosa	Ocurrencia	Estro	Majestad	94	72	25	14	10	3
Gaceta de B. A.	Kilinga	Zarigüeya	War Cry	Petite Ecurie	Palpalá	Dijital	Estro	Sombrío	92	76	20	13	9	—
El Ganador	Deán Funes	La Maravilla	War Cry	Petite Ecurie	Saca Chispas	Ocurrencia	Melik	Sombrío	91	67	19	10	12	1
Il Roma	Wateville	La Maravilla	War Cry	Matatías	Cacique	Ocurrencia	Stud Indecis	Tejuela	90	65	19	9	13	1
Fray Mocho	Kilinga	Zarigüeya	Lance	Petite Ecurie	Saca Chispas	Ocurrencia	Stud Iceache	Majestad	88	74	20	17	10	1
El Oeste	Kilinga	Zarigüeya	Lance	Petite Ecurie	Saca Chispas	Ocurrencia	Stud Iceache	Majestad	88	74	20	17	10	1
Revista Sportiva	Kilinga	Cazuela C.	Lance	Fachinal	Palpalá	Ocurrencia	Siete y Medio	Repique	85	73	30	10	8	2
El Nacional									83	72	30	7	1	—
Los Sucesos	Kilinga	Zarigüeya	Lance	Petite Ecurie	Palpalá	Ocurrencia	Stud Iceache	Majestad	81	33	15	21	11	—
La P. degli Italiani	Aclamación	Tesaberá	Lance	Petite Ecurie	Majestuosa	Ocurrencia	Estro	Tejuela	78	69	14	9	9	1
La Voz del Norte	Bicarbonato	Cazuela C.	Grecian	Fachinal	Saca Chispas	Canora	Estro	Majestad	73	70	23	10	9	1
La Mañana	Aclamación	Tesaberá	Lance	Petite Ecurie	Majestuosa	Ocurrencia	Estro	Tejuela	67	72	27	10	9	3
O'Balilla	Bicarbonato	Christmas	Lance	Petite Ecurie	Saca Chispas	Ocurrencia	Stud Iceache	Tejuela	48	64	38	10	13	2
Guarino	Wateville	La Maravilla	War Cry	Fachinal	Cacique	Ocurrencia	Stud Indecis	Repique	26	27	12	7	12	3
Vida Porteña	Deán Funes	Chritsmas	Lance	Fachinal	Saca Chispas	Ocurrencia	Estro	Sombrío	24	54	5	9	13	2
La P. de Belgrano	Remember	Pasión	Lance	Petite Ecurie	Entretenido	Ocurrencia	Pegaso	Repique	10	10	1	10	10	1

"Maxima"
COMPRA DE ALHAJAS, POLIZAS y AUTOMOVILES
Paga el máximun, vende al mínimum
SE VA A DOMICILIO
820, CORRIENTES, 820
Unión Telefónica 969, Libertad

E. García lo pasó en 700 metros, desempeñándose como para poder ser el ganador.

Matatías — Fué no placé con 52 kilos de Lusitano 60 en 2'18" 3|5 y luego con 50 no placé de Pas-si-Mal 55 en 2'39".

U. S. Morales lo pasó en la partida.

Está muy lindo.

Chulo — Después de ser no placé con 50 kilos de Congrio 47 en 1'53" fué primero con 47 en 1'40" 1|5.

Corre mucho, pero... vaya a saber como se desempeñará.

Estribor — Con 55 kilos fué primero en 1'38" 2|5 y luego con 51 tercero de Farol 54 en 1'51" 4|5.

A. Baistroqui lo trabajó en 700 metros.

Está muy lindo y les gusta mucho.

Tamandaré — Fué no placé con 42 kilos de Estro 51 en 2'3" 1|5 y luego con 41 tercero de Facundo III 52 en 2'18" 4|5.

Hoy ha producido un gran apronte.

Con R. Rodríguez hizo 800 metros en 47" un quinto.

Popular — Con 48 kilos fué segundo de Branza 45 en 2'7" y luego cuarto con 48 de Congrio 47 en 1'53".

Aprontó ayer a la par de Itaty con sus peones.

Lovelace — Después de ser no placé con 43 kilos de Thamar 40 en 2'17" fué primero con 43 en 2'5" 1|5.

M. Acosta lo ejercitó en la partida.

Anda como para poder ganar.

Congrio — Después de ser no placé con 41 kilos de Duc de Róvigo 43 en 2'37" fué primero con 47 kilos en 1'53".

Ha producido hoy un gran apronte a la par de Prólogo.

Hay que tenerlo especialmente en cuenta.

Fachinal — No placé con 52 kilos de Estribor 55 en 1'38" 2|5 y luego segundo con 41 de Siete y Medio 58 en 1'38" 1|5.

Dirigido por Arcuri hizo 800 metros como para poder ser el ganador.

Dieufort — Fué segundo con 53 kilos de Montefiore 49 en 1'52" y luego primero con 56 en 1'34".

E. García lo pasó en 700 metros y anda bastante bien.

Aluvión — Después de ser tercero con 53 kilos de Montefiore 49 en 1'52" fué no placé con 57 de Salvadora 55 en 1'53".

Con Cichetti aprontó bien, pero es lunático.

Corchito — Fué tercero con 54 kilos de Sandringham 57 en 1'52" 1|2 y luego no placé con 54 de Carabela 52 en 1'40" 1|5.

El encargado de trabajarlo fué el jockey David Englander.

El hijo de Druid anda bien y puede tenérsele en cuenta.

Lord French — No placé con 56 kilos de Estro 56 en 1'51" 2|5 y luego no placé con 54 de Estribor 54 en 1'51" 2|5.

Dirigido por R. V. Lanatti sin resultado digno de mención.

CLASICO SALVADOR J. BOUCAU

Entretenido — Fué cuarto en el clásico Luro de Guillermín en 1'12" 1|5 y luego tercero de Dándolo en el clásico Miguel Cané en 1'13".

Piloteado por Arcuri hizo un apronte de 800 metros, demostrando muy buen estado.

Para el hijo de El Chacho nos parece mucho bajo el recargo que lleva.

Comunal — Fué segundo de Dándalo en 59" 2|5 y luego cuarto de Ligaroti en '12" 3|5.

Fué ensayado por Juan Fernández demostrando una vez más su gran ligereza.

Cacique — Después de ser segundo de Ojo Bravo en 1' 1|5 salió de perdedor en 59" 4|5 y no ha vuelto a correr.

Ayer hizo un regular apronte de 700 metros piloteado por R. Rodríguez.

Florilegio — Fué segundo de Gran Señor en 1'5" 4|5 y luego no placé en el clásico La Madrid ganado por Vino Vino en 1'13" 1|2.

Aprontó en Belgrano sobre 700 metros, desempeñándose bien.

Pacará — Después de ser tercero de Palpalá en 1' 1|5 fué primero en 1'7" los 1.100 metros.

Pasó en la partida sin novedad.

Submarino — Fué segundo de Caseros en 1'6" y luego salió de perdedor en 1'14" los 1.200 metros.

Hizo un buen ejercicio de 700 metros.

Saca Chispas — Debutó ganando en 1'6" 1|5.

Si corre es gran candidato.

Debe aprontar por la tarde.

Gran Señor — Fué primero en 1'5" 4|5 y luego cuarto de Vino Vino en el clásico La Madrid en 1'13" 1|2.

Con M. Acosta hizo la partida a la par de Buen Tiempo con excelente resultado.

Palpalá — Fué segundo de Dándalo en el clásico Miguel Cané en 1'13" y luego tercero de Vino Vino en el La Madrid en 1'13" 1|2.

Est resuelta su presencia.

Al hijo de Orinoco lo trabajó ayer Torterolo pasando los 700 metros en 41" 1|5.

Y era muy bueno.

CLASICO LOS HARAS

Dijital — Reapareció con 62 kilos entrando no placé de Last Reason 62 en 1'51" y luego con 58 kilos terminó puesta con Picacero 57 en el clásico Otoño en 2'6".

Está en un estado sobresaliente.

A la hija de Calepino la ensayó su jockey Arcuri sobre 800 metros, distancia que cubrió en 48".

Si la carrera se le hace fuerte debe ganar.

Felpilla — Con 58 kilos fué no placé en el clásico América ganado por Canora 54 en 1'38" 1|5 y luego no placé con 58 en el clásico Otoño ganado por Dijital 58 y Picacero 57 en 2'6".

Aprontó bien con Acosta.

Los 700 metros en 41" 2|5.

Pas-si-Mal — Con 54 kilos fué tercera de Felpilla 58 en el clásico Gilberto Lerena en 1'36" 1|2 y luego primera con 55 kilos en 2'39" los 2.500 metros.

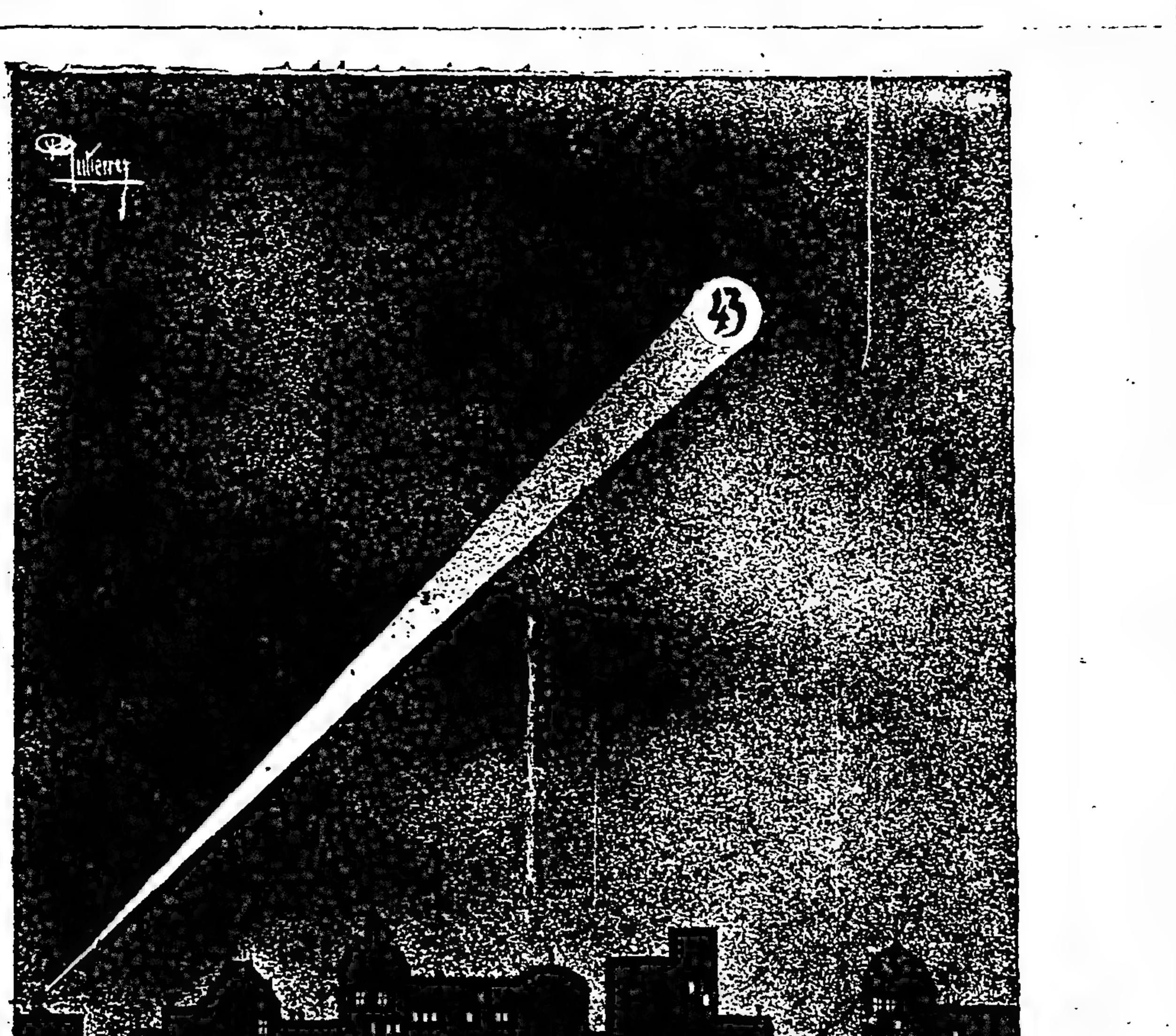

Se proyecta
hasta en el infinito

Se trabajó en la partida.

Nos parece una carrera difícil para la hija de Diamond Jubilee.

Ocurrencia — La crack del stud Indecis hace su rentree con una gran corrida y con un excelente apronte de 1.000 emtros, pero tememos algo en su primer carrera.

Ayer sólo venció a Grey Eyes por dos cuerpos en 59" 1|5.

Canora — Fué segunda con 54 kilos de Felpilla 58 en el clásico Lerena en 1'36" 1|2 y luego primera con 54 kilos en el clásico América en 1'38" 1|5.

La hija de Old Man se presenta en el máximum de estado y resuelta a vender muy cara la derrota.

Hoy con Englander marcó 47" 2|5, casi la mejor que se vió.

SEPTIMA CARRERA

Melik — Con 62 kilos fué tercero de Matatías 40 en 1'37" 2|5 y luego cuarto con 61 en el clásico Bosch ganado por Campanazo 57 en 1'26".

Debe ser aprontado por la tarde.

Prólogo — Fué cuarto con 60 kilos de La Loca 45 en 2'57" 3|5 y luego último con 52 de Radiant 51 en 2'17" 2|5.

A la par de Congrio se desempeñó bien.

No lo creemos en su tiro.

Siete y Medio — Después de ser primero con 58 kilos en 1'38" 1|5 fué no placé con 55 de Petite Chose 59 en 59" los 1.000 metros.

Con Benvenutti hizo un buen ejercicio.

Les gusta mucho.

Chucker Out — Después de ser primero con 54 kilos en 1'39" la milla fué no placé con 58 de Estro 49 en 1'44".

Aprontó bien con M. Acosta y tiene mucha chance.

Pegaso — Fué tercero con 51 kilos de Estro 49 en 1'44" y luego primero con 56 en 1'37" 1|5.

Con M. Acosta hizo 700 metros en buen estilo.

Anda corriendo mucho y es gran enemigo.

Estro — Fué primero con 49 kilos en 1'44" y luego tercero con 52 de Tata Dios 47 en 1'37" 1|2.

Dirigido por el jockey Englander pasó los 700 metros en buen tiempo y con resultado como para cré-sele capaz de correr bien.

Palanta — Reapareció entrando cuarta con 53 kilos de Farol 52 en 1'39".

Fué ensayada por Juan Fernández en la partida.

OCTAVA CARRERA

Sombrío — Fué cuarto con 51 kilos de Duc de Róvigo 46 en 2'19" 4|5 y luego segundo con 52 kilos de Gringuito 44 en 3'12" 1|5 los 3.000 metros.

No sabemos en que carrera correrá.

Se le trabajó suave.

Está en grandes condiciones.

Tejuela — Con 49 kilos fué segunda de Repique 43 en 2'16" 2|5 y luego tercera con 44 de Duc de Róvigo 43 en 2'37".

Se trabajó suave y anda bien.

La vemos un poco pesada.

Repique — Después de ser primero con 53 kilos en 3'11" 1|5 los 3.000 metros fué no placé con 47 de La Loca 45 en 2'57" 3|5 los 2.800 metros.

Cichetti la pasó en 700 metros a la par de Andrade.

Anda muy bien.

Beleno — Después de ser primero con 44 kilos en 2'59" 1|5 fué no placé con 43 de La Loca 45 en 2'57" 3|5.

Si se le da por correr es un gran enemigo.

Lo trabajó E. García en 700 metros y anda mucho.

Royal Drop — Fué no placé con 47 kilos de Sombrío 46 en 2'17" 3|5 fué no placé con 48 de Lovelace 43 en 2'5" 1|5.

Se le trabaja por la tarde.

El Kaiser — No placé con 41 kilos de Pas-si-Mal 55 en 2'39" y luego no placé con 46 de Gringuito 44 en 3'12" 1|5.

Juan Fernández lo ejercitó en 700 metros.

Majestad — Fué no placé con 43 kilos de Chilca 43 en 2'18" y luego no placé con 49 de Tamandaré 46 en 2'18" 1|5.

Fué aprontado por Arcuri y se desempeñó bastante bien.

Retiro — Reapareció ganando con 54 kilos en 1'53" 3|5.

Dirigido por A. Baistroqui hizo un apronte como para creérsele capaz de volver a ganar.

PETITE ECURIE

Pasa por un período afortunado que parece continuar, pues los pupilos del entraineur Lauro de los Santos se mantienen sin decaer en su buen estado y a cada ejercicio, por el contrario, ponen de manifiesto algunos adelantos.

Estribor y Retiro que mañana tienen compromisos que cumplir y ambos con bastante chance, hoy cubrieron la partida reglamentaria por separado dirigidos por Torterolo y Baistroqui, marcando 48" y 47" 4|5 respectivamente.

Corren mucho los dos y sus triunfos no sorprenderán a nadie, sino que por el contrario tendrán en sus respectivos compromisos que defender bastante opinión.

Estro se mantiene en buen estado; también lo miman como al crack, siéndolo en realidad ya que para su ecurie ha resultado el más productivo. Englander lo pasó en 700 metros marcando 41", suave.

Salvadora es un estimable elemento que pronto se señalará como buena ganadora aún en carreras de competidores más sobresalientes.

Baistroqui la tendió en la partida, así como a Facundo, otro regular elemento de handicap.

Efímera que disputará el clásico del domingo hizo hoy una partida con Baistroqui bastante buena.

Girondino y un potrillo que promete ser regular pasó 700 metros a la par de Escévola, una hija de Fulmen y Espirita en la que también cifran grandes esperanzas.

HIPODROMO ARGENTINO

COMPETIDORES Y MONTAS

Primera carrera—1.600 metros

A las 12 y 45 p. m.

1 Mogador 3|56 X. X.
2 Wateville 3|56 S. U. Morales
3 Deán Funes 3|56 C. Martorelli
4 Bicarbonato 3|56 G. Carilla
5 Maneco 3|56 X. X.
6 Zanguango 3|56 X. X.
7 Bolita 3|56 J. Laicer
8 Milichus 3|56 A. Costrofe
9 Anselmi 3|56 X. X.
10 Remember 3|56 No corre
11 Bajo Hondo 3|56 P. Cichetti
12 Lamberti 3|56 E. Canessa
13 Aspirante 3|56 X. X.
14 Pick-me-up 3|56 No corre
15 Francisco José 3|56 J. Lluch
16 Castañazo 3|56 S. Caro
17 Aclamación 3|54 E. García
18 Kilinga 3|54 G. Benvenutti

Segunda carrera—1.200 metros

A la 1 y 45 p. m.

1 Bellegarde 2|56 P. Costa
2 Cazuela C. 2|56 D. Torterolo
3 Enamorada 2|56 R. Carabajal
4 Tesaberá 2|56 A. Irusta
5 Fresquilla 2|56 X. X.
6 Nuty 2|56 G. Ardouin
7 Lady Derby 2|56 T. N. Fernández
8 Como Luz 2|56 No corre
9 Pasión 2|56 Dudoso
10 La Maravilla 2|56 P. Cichetti
11 Chaché 2|56 No corre
12 Chritsmas 2|56 M. Acosta
13 Zarigüeya 2|56 D. Englander

Tercera carrera—1.200 metros

A la 1 y 45 p. m.

1 Grecian 2|56 D. Torterolo
2 Lance 2|56 G. Ardouin
3 Etrusco 3|56 C. Fenucci
4 Gracian 2|56 P. Costa.
5 War Cry 2|56 A. Navarro
6 Tresillo 2|56 J. Bastías
7 Robín 2|56 T. Waibs
8 Well Meant 2|56 C. Claverie

Cuarta carrera—2.000 metros

A las 2 y 15 p. m.

1 Bizet 3|56 No corre
2 Cracker 3|55 E. García
3 Matatías 3|53 U. S. Morales
4 Sombrío 3|53 No corre
5 Chulo 6|52 X. X.
6 Retiro 3|52 No corre
7 Estribor 3|51 D. Torterolo
8 Tamandaré 3|51 R. Rodríguez
9 Popular 3|51 J. Bastías
10 Lovelace 3|51 M. Acosta
11 Zaratustra 4|50 No corre
12 Congrio 4|49 M. Lema
13 Fachinal 3|48 F. Arcuri
14 Dieufort 3|48 G. Benvenutti
15 Aluvión 3|46 M. Acosta
16 Corchito 3|45 D. Englander
17 Lord French 3|45 J. Fernández

Quinta carrera—1.400 metros

A las 2 y 45 p. m.

1 Entretenido 2|56 F. Arcuri
2 Comunal 2|54 J. Fernández
3 Cacique 2|54 R. Rodríguez
4 Florilegio 2|54 A. Navarro
5 Pacará 2|54 X. X.
6 Submarino 2|54 P. Costa
7 Saca Chispas 2|54 X. X.
8 Gran Señor 2|54 M. Acosta
9 Majestuosa 2|54 No corre
10 Palpalá 2|54 D. Torterolo
11 Ascasubi 2|54 No corre
12 Bucólica II 2|54 No corre

Sexta carrera—2.000 metros

A las 3 y 15 p. m.

1 Dijital 4|58 F. Arcuri
2 Felpilla 4|58 M. Acosta
3 Pas-si-Mal 4|55 M. Lema
4 Ocurrencia 3|55 D. Torterolo
5 Canora 3|55 D. Englander

Séptima carrera—1.600 metros

A las 3 y 45 p. m.

1 Last Reason 6|65 No corre
2 Radiant 4|54 No corre
3 Melik 3|53 F. Arcuri
4 Prólogo 5|52 D. Cardoso
5 Siete y Medio 3|52 G. Benvenutti
6 Chucker Out 4|51 M. Acosta
7 Pegaso 4|50 X. X.
8 Estro 3|45 D. Englander
9 Palanta 3|45 J. Fernández
10 Grey Eyes 3|45 No corre

Octava carrera—2.500 metros

A las 4 y 15 p. m.

1 Duc de Róvigo 3|58 No corre
2 Sombrío 3|56 C. Fenucci
3 Tejuela 4|55 R. Rodríguez
4 Repique 3|55 P. Cichetti
5 Beleno 4|54 E. García
6 Royal Drop 4|54 D. Torterolo
7 Lovelace 3|50 M. Acosta
8 El Kaiser 4|49 G. Benvenutti
9 Majestad 3|49 F. Arcuri
10 Retiro 3|49 A. Baistroqui

FELPILLA

El estado de la hija de Galloway es sobresaliente y mañana cumplirá su compromiso dirigida por Máximo Acosta que la trabajó hoy en 700 metros cubriendo la distancia en 41" 2|5.

El precio pedido por el stud El Aguila ha sido de $ 30.000 pero el Indécis aún no ha contestado.

Felpilla como de costumbre, mañana tendrá a su cargo el tren de la carrera.

Ferrocarriles del Estado

RED DE TROCHA ANGOSTA

Servicio de pasajeros, encomiendas y cargas combinado con los ferrocarriles Central Córdoba y Central Argentino para las Sierras de Córdoba, provincias de Santa Fe, Córdoba, San Juan, La Rioja, Catamarca, Santiago del Estero, Tucumán, Salta, Jujuy y La Quiaca (frontera boliviana).

Servicio internacional con Bolivia vía La Quiaca.

La estación Embarcación del Central Norte (sobre el río Bermejo) terminal de la línea Oriente a Bolivia es la más a propósito de la Sierra (Bolivia).

Véase los horarios de trenes en las estaciones; por más datos a los jefes de estación, al gerente en Cruz del Eje para el Argentino del Norte, al gerente en Tucumán para el Central Norte o a la administración general (oficina de informes) Perú 672, Buenos Aires.

LUIS RAPELLI,
Administrador general

CLASICO LOS HARAS

Nuestro pronóstico

Es algo difícil fundarlo; pero al resolvernos por Dijital, lo hacemos teniendo en cuenta que ya está en carrera; [illegible] Ocurrencia, a nuestro [illegible], ayer [illegible] sin el resultado que de ella [illegible] y porque Canora debe [illegible] en esta prueba todo lo que es capaz, teniendo en cuenta sus notables progresos; pero [illegible] lógicamente [illegible] de esperar, a pesar de que no otros íntimamente [illegible] otros detalles.

Estamos pues en vísperas de un encuentro sensacional.

STUD ALVEAR

Según nos informan [illegible] completamente sano y [illegible] presentación se hará a mediados del mes próximo.

En efecto, muy lindo, [illegible] la milla dirigido por Arcuri sin que en ningún momento pareciera sentirse de sus [illegible].

Maciste y Remember con Arcuri y Bastías respectivamente, se tendieron en la partida.

El hijo de Old Man e Indirena, hermano materno de Ibarreta, es un [illegible] de hermosa presencia y de [illegible].

No podemos decir tanto de Remember, que quién sabe todavía si correrá mañana pues aunque la prueba no es difícil [illegible] no tiene monta y en ese stud se quieren hacer las cosas con tino, posiblemente lo reservarán para otra oportunidad más favorable.

Imp y Dove con Bastías y Arcuri de piloto hicieron 700 metros.

La hija de Calepino que ya estaba lista como se recordará, hubo de suspender su debut a causa de ciertos contratiempo imprevistos, que salvados ya en forma, pronto anunciará nuevamente su primer encuentro.

S. V. P. y Divo también cubrieron la partida.

GINEBRA "Bols"
LA MEJOR QUE EXISTE

CONCURSO HIPICO

Todo lector de LA EPOCA puede tomar parte en este concurso con sólo llenar el cupón correspondiente [illegible] adjuntándolo [illegible] cigarrillos Intransigentes [illegible] que debe ser remitido antes de las 12 de la mañana del domingo indicando [illegible].

Los premios son los siguientes:

1.o Dos cajas de cigarrillos "Intransigentes" al que indique 5 ganadores.

2.o Cuatro [illegible] cigarrillos "Intransigentes" y una docena de fotografías [illegible] de la persona que [illegible] ganadores.

3.o Varios objetos [illegible] al que indique 7 ganadores.

4.o Un cronómetro de oro 18 quilates al que indique 8 ganadores, premio que [illegible] anteriores otorgarán los cigarrillos "Intransigentes".

En todos los casos debe indicarse el nombre del caballo y no el del stud.

El envío de las cartas es sin límite; el concurrente puede hacer todas las combinaciones que quiera, siempre que se ajuste a las reglas establecidas por este concurso.

Una misma persona no podrá optar a dos premios en una misma reunión, tomándose en cuenta a los efectos de este concurso sólo a la carta que marque mejor punto.

CUPON DE "LA EPOCA"

HIPODROMO ARGENTINO

Reunión del domingo 25 de mayo de 1916

1.a carrera ....
2.a carrera ....
3.a carrera ....
4.a carrera ....
5.a carrera ....
6.a carrera ....
7.a carrera ....
8.a carrera ....
Nombre ....
Domicilio ....

Todo cupón debe venir acompañado de un cheque de los cigarrillos Intransigentes que contiene cada atado.

Algunos de los muchos propósitos que llena el Seguro de Vida en la Compañía

PROVIDENCIA

onemos á cubierto de la miseria á seres queridos.
ecogemos su importe en la edad en que más necesitamos el dinero.
bservamos economía y hábitos de ahorro.
emos sin intranquilidades el presente.
nstituímos herencias, legados ó donaciones.
otamos á menores.
conomizamos insensiblemente.
o puede embargarse.
onstituye un cobro inmediato.
gualamos reparticiones.
seguramos el bienestar del mañana.

Oficina Central: Sarmiento 643

PIDAN LA NUEVA

Cerveza de invierno

- BOCK-CENTENARIO -

KILINGA

El entraineur Tomás Conde tiene plena confianza en la hija de Rosales.

Tiene un apronte para esta carrera donde ha marcado abajo de un minuto.

ZARIGUEYA

Debe ser la ganadora de la segunda carrera.

La hija de Alacrán, ayer aprontó muy bien a la par de Uriburu y sus enemigas que son La Maravilla y Cazuela no son en realidad muy bravas.

STUD FEDERAL

Se da casi como descontada la rentrée de Alsacia, excelente yegua, a la que todos le dedicamos sueltos lastimeros al caer gravemente sentida de la cuerda, mal que pocos consiguen curar, pero que ella hasta en eso, única, salvó, para aparecer en el premio Suipacha el 11 de junio, según los cálculos de su entraineur.

Hoy Englander la pasó en 1000 metros, al freno. Está muy linda.

Full Hand y Vicente López apareados hicieron una partida sin mayor importancia.

El primero de la pareja que anda bastante, ya se halla anotado para la reunión del domingo.

Eterna y una potranca compañera de stud también cubrieron la partida reglamentaria.

LOS QUE SE DESTACAN

Domingo Torterolo—

Es dudosa la presencia de Cazuela, pero aún corriendo, su chance es relativa, porque ya conocemos su flojedad puesta de manifiesto en anteriores encuentros.

Grecian puede correr bien; Estribor será el favorito; Palpalá, nuestro candidato, nos parece el ganador; la chance de Ocurrencia no es necesario comentarla y Royal Drop en la última hará seguramente una buena carrera.

Francisco Arcuri—

Se inicia con Fachinal que después de su última carrera parece buen candidato; Entretenido como dispensa dos kilos su chance disminuye algo; Digital es nuestra favorita; Melik es buena carta y Majestad en la última reprisa en buenas condiciones pero la carrera es brava.

David Englander—

Piloteará a Zarigüeya que mañana seguramente le tocará ganar; a Canora, gran candidata en el clásico y a Estro que también nos gusta.

Máximo Acosta—

Lovelace estará en los primeros puestos y Gran Señor no bajará del marcador; Felpilla no nos gusta y Chucker Out puede ganar aún en contra de Melik, Estro y Pegaso.

KICK

El hijo de Rosales ha reaparecido de nuevo en las pistas de vareo.

Al pupilo del stud Madcap lo vimos hoy de mañana mientras el jockey Juan Fernández lo sometía a un ensayo de 700 metros.

MANGORE - DESPOTICA

El stud Don Gonzalo preparará en breve a Mangoré, un dos años por Your Majesty.

Hemos tenido oportunidad de presenciar un ejercicio de 700 metros a la par de Despótica, desempeñándose con buen éxito.

PALPALA

La resolución del stud Lagrange de correr al hijo de Orinoco, dejó sin monta a Saca Chispas y por lo tanto no sabemos qué resolverá el stud Gran Muñeca.

Por estas causas nos resolvemos por Palpalá.

TAMANDARE

Puede ser el golpe de la cuarta carrera.

Hoy en Belgrano hizo 800 metros en 47" 1|5. Muy buen apronte.

CHANGUI

Este hijo de Fulmen del que ya noticiamos está muy próximo a hacer su debut; cuando corra lo hará dirigido por Domingo Torterolo quien lo trabajó en 700 metros a la par de Merry Antón, con su peón.

El entraineur Ambrosio Elmen tiene muchas esperanzas en este producto.

ART NOUVEAU

Este hijo de Saint Wolf que ha disputado hasta ahora dos carreras entrando placé en ambas pruebas, ha seguido perfectamente bien y hará su rentrée en una de las próximas reuniones.

Hoy fué ensayado por su peón en partida de 700 metros.

Jean Valjean también al cuidado del entraineur Fillippi hizo idéntico ejercicio sin novedad digna de citar.

WOTAN

El estado del hijo de Dieudonnée continúa siendo de primer orden y no ha de tardar en adjudicarse algún buen premio.

E. García fué el encargado de trabajarlo en 800 metros desempeñándose admirablemente.

Wotan parece estar hoy en bastante buenas condiciones de sus dolencias.

KURRI

Este veloz hijo de Polar Star está llamado a obtener muy buenos triunfos en lo sucesivo y mucho más si se trata de carreras en distancias cortas.

Con la monta de Carmelo Fernández hizo un ensayo de 700 metros con excelente resultado.

CONGRIO - PROLOGO

De estos dos defensores del stud Don Gonzalo, el que tiene mayor chance en la reunión de mañana es indiscutiblemente Congrio.

En su apronte de hoy apareado a Prólogo el hijo de Cyllene pasó los 800 metros en 47", uno de los tiempos más recomendables del día.

Al entraineur Cardoso le merece especial confianza la carrera.

DEL ENTRAINEUR VICENTE FERNANDEZ

De todos los ejercicios realizados por los pupilos de este compositor, sin duda el más interesante es el de La Natita, aunque no pasara de una partida suave, porque el solo hecho de ver en las pistas a la que tantas victorias magistrales obtuvo el año anterior, es ya un acontecimiento.

La hija de Pomona completamente curada reanuda sus ejercicios para recién hallarse en condiciones de reaparecer dentro de dos meses.

Además se ejercitaron Realeza y Dosel en pareja sobre 800 metros, piloteados por Arcuri y Ardouin respectivamente.

Tutú con Arcuri a la par de Lauro Müller con Bastías realizaron una partida buena.

Pata de Gallo recorrió 700 metros sin novedad digna de mención.

STUD CASEROS

Los ejercicios realizados por los defensores de este stud no han tenido mayor importancia.

Ojo Bravo, que correrá en el clásico Güemes del domingo pasó la partida a la par de San Julio.

Joy con Arcuri y Rosse con Bastías recorrieron 700 metros sin que notáramos en ese ejercicio progresos notables.

Ascasubi y The Lad también fueron tendidos y como los anteriores también sin novedad.

DEL ENTRAINEUR OREZZOLI F.

Vimos a Lusitano montado por Arcuri mientras hacía una buena partida a la par de Oro y Azul, potrillo mediocre que dirigía su peón.

Farol, con Arcuri fué tendido en la partida muy suave.

El entraineur Orezzolli tiene con Lusitano y Farol dos estimables elementos, como para pasar distraído el invierno...

STUD LOS MANANTIALES

Corrida de Picacero en 2500 metros

Al excelente hijo de Bridge of Canny esta mañana, montado por Ardouin, se le dió corrida en 2500 metros, como ensayo preparatorio para disputar el clásico Vicente L. Casares a primeros del entrante mes.

En los últimos mil metros se le apareó L'Epatant que dirigía R. Rodríguez.

El tiempo total de la corrida es de 2'40" 3|5; los últimos 2000 los pasó en 2'8" 1|5; los últimos 1000 metros en 1'2" 2|5 y la partida final la cubrió en 43" 2|5.

Quedó su entraineur bastante satisfecho del ejercicio, que además fué suave, pues Picacero en su estado actual más exigido hubiera marcado mejores tiempos.

Como otros aprontes del mismo stud podemos citar el floreo de Alida en 1400 metros; la partida de El Manantial en 800 metros; para disputar una carrera el 4 del próximo y la corrida de Pampé en 1200 metros.

Todos esos ejercicios se hicieron con la monta de Ardouin.

LANCE

El único enemigo del hijo de Old Man es Wor Cry, y nos resolvemos por el primero por considerarlo mejor preparado.

El apronte que hizo hoy dirigido por Ardouin ha sido muy bueno.

POR LA TARDE

Varios aprontes de importancia

Fripón — El crack del stud Círculo de Armas, curado totalmente, hoy ya fué sometido a una corrida en 1600 metros con la monta de Englander, respondiendo en todo momento, lo cual nos hizo creer que en realidad su pronta rentrée era un hecho.

Decidida — Daniel Cardoso, entraineur y jockey de la hija de Pearl River quedó muy satisfecho de la corrida que le diera en 1700 metros a la par de Merluza con Triani.

Tiene para el domingo un compromiso en esa distancia que debe ganarlo.

Melick — Será nuestro favorito; reaparece en condiciones de triunfar; hoy lo vimos hacer 700 metros montado por Arcuri, a la par de Red Jacket que dirigía su peón, dejándonos bien impresionados.

Radiant — Con Cichetti pasó 1000 metros muy bien. El hijo de Rydal Fell que mañana no cumple su compromiso se mantiene siempre en excelente estado.

Wild Rose — Pasó 800 metros bajo la dirección de Arcuri, está en condiciones de disputar cualquier carrera favorable que se le presente.

Pas-si-Mal — Cichetti fué el encargado de tenderla suave en la partida. Sin novedad. Siempre bien.

Kirón — Juan Fernández dió corrida en 2500 metros al pupilo del stud Tricolor... que quién sabe cuál será su porvenir...

APRONTES GENERALES

Given'Or — Termina de obtener su primer triunfo. Ha sido trabajado por R. Rodríguez en 1600 metros desempeñándose bastante bien.

En cuanto tenga otra prueba favorable puede volver a ganar.

La Marne — Piloteada por E. Muraña cubrió 1000 metros conduciéndose bastante regular.

La Tentación — Tiene próximo un compromiso favorable. Ha sido trabajada por R. Rodríguez en 1400 metros.

Factotum — Ha seguido sin novedad. Alejo Sánchez lo ejercitó en 700 metros con tren corriente.

Maraschino con su peón hizo la partida con buen éxito.

Stayer. — Con la monta de Navarro hizo 1400 metros con buen éxito.

Ney II. — Sin novedad en la partida, con su peón.

Sincera. — Dirigida por su peón hizo un regular ensayo de 700 metros.

Embeleco. — Está bastante lindo. El hijo de Val d'Or ha sido trabajado por Domingo Torterolo en la partida.

Sanchete. — Con la monta de R. Carabajal hizo 700 metros a la par de Pereza.

Dantés. — Piloteado por Domingo Torterolo, aprontó en la partida.

Charming Hope. — Está muy linda. Fué trabajada por G. Ardouin en la partida, con muy buen resultado.

INFORMACION GENERAL

COALICION POPULAR UNIVERSITARIA

Ha quedado constituída ayer, bajo la denominación que nos sirve de epígrafe, una nueva fuerza política la que se apresta a actuar en las futuras contiendas electorales de esta capital.

Al efecto celebrarán su reunión en el local del comité, Corrientes 951, realizándose después de una amplia deliberación que la comisión del caso redactará la carta orgánica que regirá la nueva institución y el programa con que se lanzará a la vida pública.

La junta ejecutiva de la agrupación ha quedado así constituída:

Presidente, doctor Martín Cisneros; vice 1.o, doctor Carlos Basavilbaso (hijo); vice 2.o, doctor Carlos Herrera Vega; vice 3.o, Federico López Lecube; secretario general, ingeniero César de las Carreras; secretarios: señores, Félix Deloir, Marcos Agrelo y José Robirosa.

COMITE INFANTIL ARGENTINO

En el teatro "General Mitre" se efectuó ayer el anunciado festival de beneficencia en conmemoración de la fiesta patria, organizado por el comité infantil argentino, pro familias de reservistas italianos.

El interesante y extenso programa confeccionado, fué cumplido en todas sus partes, magníficamente interpretado por niños y niñas.

Numerosa concurrencia asistió a dicho acto.

La velada literaria musical, organizada y a beneficio del colegio gratuito San Francisco, se realizó ayer con todo éxito y ante nutrida concurrencia en el salón de actos del colegio aludido, festejando el aniversario patrio.

Fué especialmente aplaudido el doctor Mayer Arana, a raíz de su conferencia patriótica.

VINOS

TOMBA

BLANCO y TINTO

DE MESA, PUROS Y EXCEPCIONALES

LAS FAMILIAS PUEDEN COMPARARLOS CON CUALQUIER VINO EXTRANJERO.

SI SU ALMACENERO NO LO TIENE, PÍDALO POR CARTA O POR TELEFONO A

COLOMBO, TELLERIA y Cía.

Sucesores de LUIS COLOMBO y Cía.

ÚNICOS REPRESENTANTES

Bmé. MITRE 376 - Buenos Aires

U. T. 2411, AVENIDA

CAJA POPULAR DE AHORROS de la Provincia de Buenos Aires

EMISIONES a sortearse en el mes de MAYO

DIA 27. — EMISION 247 $ 20.000

Del premio mayor se deducirá el 5 % para premiar el número anterior y posterior

TODAS DE 25 MILLARES

CASA MATRIZ: Calle 45 número 581, LA PLATA

Oficinas en Buenos Aires: RIVADAVIA 1392

FÍJENSE BIEN

en la leyenda de la estampilla fiscal

DEL **FERNET-BRANCA**

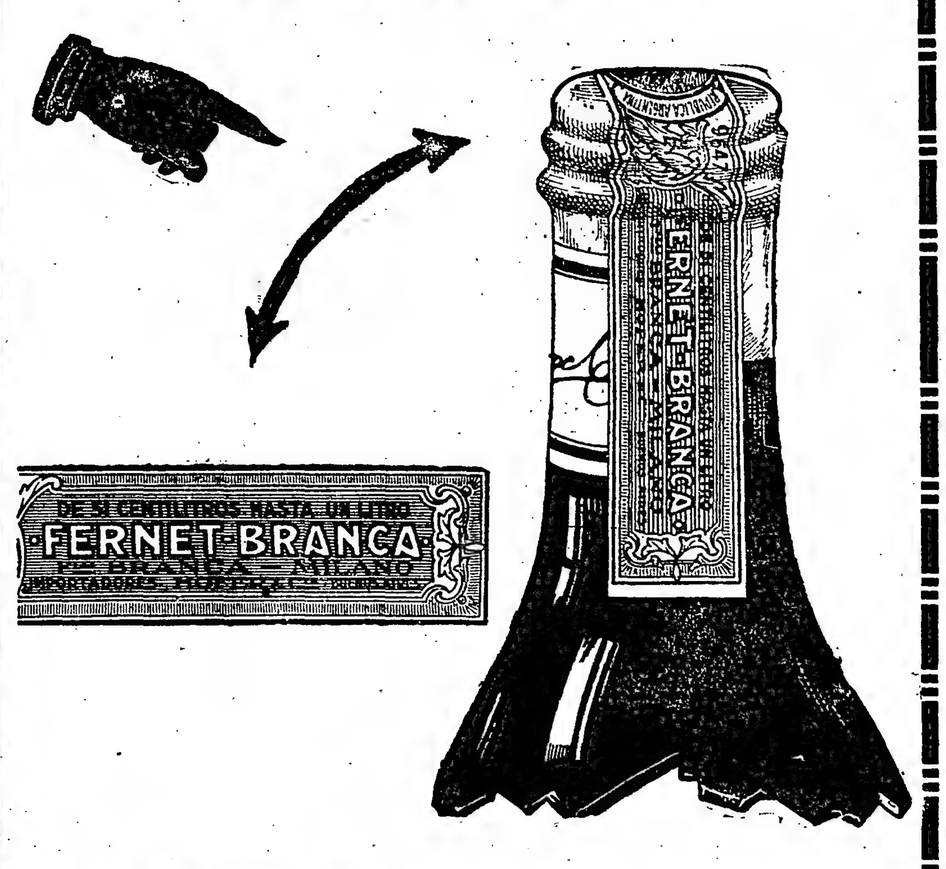

DEPORTES

FOOTBALL

Asociación Argentina de Football

Ayer fueron sorteados los equipos que intervendrán en la segunda y primera rueda de las copas de Honor y Competencia respectivamente.

El resultado es el siguiente:

Copa de Competencia (primera rueda), a disputarse el 4 de junio:

Primera división—

Independiente v. Belgrano, Platense v. Gimnasia y Esgrima, Bánfield v. Argentinos de Quilmes, Porteño v. San Lorenzo, Quilmes v. Estudiantes La Plata, River Plate v. San Isidro, Atlanta v. Gimnasia y Esgrima La Plata. Racing v. Columbian.

División intermedia—

All Boys v. Palermo, Atlanta v. Independiente, Tigre Juniors v. San Isidro, Sportivo del Norte v. Lanús, Gimnasia y Esgrima La Plata v. Argentino Juniors, Martínez v. Estudiantil Porteño o Quilmes, River Plate v. Gimnasia y Esgrima, Defensores de Belgrano v. Honor y Patria, Bánfield v. Estudiantes La Plata, Tigre v. San Lorenzo, Huracán v. Barracas Central, Progresista v. Liberal Argentino, Racing v. Alumni, Talleres United v. Sportivo Villa Ballester, Vélez Sársfield v. Burzaco, Sportivo Barracas v. Germinal.

Cuarta división—

Gimnasia y Esgrima v. River Plate A, Gimnasia y Esgrima La Plata v. River Plate B, Villa Real v. Independiente, Estudiantes La Plata v. Estudiantes, Boca Juniors v. Sportivo Villa Ballester, Martínez v. Racing B, Honor y Patria v. Platense, San Isidro v. Racing A.

Copa de Honor. Segunda rueda a disputarse el 18 de junio:

Primera división—

Huracán v. Independiente, Gimnasia y Esgrima La Plata o F. C. O., v. Porteño, Racing v. Argentinos de Quilmes, Boca Juniors v. Platense.

PROGRAMA DE PARTIDOS OFICIALES A JUGARSE EL DIA 1.o DE JUNIO 1916

Primera división—

Independiente v. Estudiantes, Huracán v. G. y Esgrima La Plata, Estudiantes La Plata v. Columbian, Atlanta v. San Lorenzo, Belgrano v. G. y Esgrima, Bánfield v. Quilmes, Estudiantil Porteño v. Boca Juniors, Argentino de Quilmes v. F. C. Oeste, Platense v. Racing, San Isidro v. River Plate, Porteño v. Tigre.

Reserva de primera—

Independiente v. Estudiantes, Huracán v. G. y Esgrima La Plata, Estudiantes La Plata v. Columbian, Atlanta v. San Lorenzo, Belgrano v. Gimnasia y Esgrima, Bánfield v. Quilmes Estudiantil Porteño v. Boca Juniors, Argentino de Quilmes v. F. C. Oeste, Platense v. Racing, San Isidro v. River Plate, Porteño v. Tigre.

Intermedia, sección A.—

Palermo v. Argentinos Juniors, Sportivo Barracas v. Talleres United, Sportivo Ballester v. Defensores de Belgrano, Liberal Argentino v. General Belgrano.

Id. sección B.—

Tigre Juniors v. Burzaco, Buenos Aires v. Floresta, Vélez Sársfield v. Alumni, Honor y Patria v. Chacabuco.

Id. sección C.—

All Boys v. Sportivo del Norte, Martínez v. Barracas Central, Progresista v. Argentino de Avellaneda, Lanús v. Germinal.

Reserva de intermedia, sección A.—

Palermo v. Argentinos Juniors, Sportivo Barracas v. Talleres United, Sportivo Ballester v. Defensores de Belgrano, Liberal Argentino v. General Belgrano.

Id. sección B.—

Tigre Juniors v. Burzaco, Buenos Aires v. Floresta, Vélez Sársfield v. Alumni, Honor y Patria v. Chacabuco.

Id. sección C.—

All Boys v. Sportivo del Norte, Martínez v. Barracas Central, Progresista v. Argentino Avellaneda, Lanús v. Germinal.

Partidos amistosos para mañana

Boca Juniors v. Gimnasia y Esgrima. — En el nuevo field que se inaugura, calle Ministro Brin y Sengüel. Dará comienzo a las dos como número interesante del torneo atlético.

Boca Juniors: L. Solans; V. Cepelletti y H. Lamelas; C. Capellini, M. Pieralini y A. Elli; P. Calomino, E. Bertolini, E. Colla, L. Galeano y F. Romagnone.

Racing v. Peñarol de Montevideo. — Se jugará en Palermo, field del club de Gimnasia y Esgrima, a beneficio de las escuelas y patronatos colonias de niños débiles. Dará comienzo a las 2.30.

Racing: S. Arduino; G. Price y A. Reyes; J. Frazzi, F. Olazar y R. Pepe; Z. Canaveri, A. Ohaco, A. Marcovecchio, J. Hospital y J. N. Perinetti.

Atlanta v. Defensor de Montevideo. — Se jugará en el parque Chacabuco. Este partido forma parte del programa de festejos en conmemoración del aniversario patrio, y dará comienzo a las 2.30.

El equipo de Atlanta es el siguiente:

E. Bolinches; R. Valenteini y M. Lessa; L. Busso, F. Denessini y A. Fredes; C. Botta, C. Cheves, R. Molina, A. Raffin y P. Valenciani.

Independiente v. River Plate. — Se jugará en Avellaneda, contribuyendo al desarrollo de un torneo realizado por el primero. Dará comienzo a las 2.45.

Independiente: S. Miguens; A. Ferro y R. O. Sande; J. Cárrega, E. A. Sande y J. Ventureira; P. Garré, A. Cherro, A. Zavaleta, A. Arroyuelo y A. Galeano.

River Plate: C. Isola; A. Chiappa y F. Calneggia; A. Peruzzi, C. Garca y H. Simmons; R. Fraga Patrao, A. Ameal, E. Rolandi, N. Rofrano y H. Rivas.

FEDERACION ATLETICA DE EMPLEADOS NACIONALES

En la última reunión efectuada por la junta directiva de esta nueva institución se resolvió fijar el día 3 de junio como fecha para la iniciación de los partidos de primera y segunda división, los que fueron sorteados con el siguiente resultado:

Primera división—

Departamento Nacional de Higiene v. Empleados de Ganadería y Tierras; Contaduría General de la Nación v. Ministerio de Agricultura; Policía de la Capital v. Contribución Territorial; Aduana de la Capital v. Correos y Telégrafos; Telégrafo Nacional v. Municipalidad de la Capital; Ministerio de Obras Públicas v. Footballers Postales; Taller de Marina v. FF. CC. del Estado.

Segunda división—

Telégrafo Nacional v. Policía de la Capital; Contaduría General de la Nación v. Ministerio de Agricultura; Correos y Telégrafos v. Taller de Marina; FF. CC. del Estado v. Impuestos Internos.

La junta directiva se reunirá esta tarde en Cangallo 521, segundo piso, escritorio 22, a las 6, debiendo los clubs inscriptos enviar las listas de buena fe de los teams respectivos.

Deportes varios

LAWN-TENNIS

BUENOS AIRES LAW-ENNIS CLUB

Mañana serán disputados los partidos finales por el concurso de mayo en la siguiente forma:

A las 9.30 a. m. Final del campeonato de parejas. — Señorita C. N. Mackenzie y A. J. Villegas v. los ganadores de la señorita I. Anderson y R. Hoevel contra señorita C. Sástre y A. R. Dodds.

Final del concurso de dobles de caballeros. Clase A. — H. T. Grigg y N. W. Jackson v. R. Ortega Belgrano y E. D. Norman.

A las 12.30 p. m. — Final del campeonato del Río de la Plata, entre L. H. Knight o D. de Urquiza y A. J. Villegas o A. Chase.

A la 1.30 p. m. — Final del campeonato individual de señoras. Señorita C. N. Mackenzie v. señorita I. Anderson. Final del concurso de dobles de señoras; señoritas C. Sastre y M. C. Goñi contra las ganadoras de las señoras Mohr Bell y Thomson contra las señoritas S. y E. Lanusse. Final del concurso de parejas, clase B, señor y señora Gardom v. señorita Dónovan y J. R. M Lina. Final del concurso de dobles de caballeros, clase B: R. del Cerro y R. de la Serna v. C. Seré y E. Durañona.

A las 2.30 p. m. — Final del campeonato de dobles de caballeros. W. S. Mac Ha dy y C. H. Smyth contra los ganadores de R. O. Sheward y A. J. Villegas v. D. de Urquiza y J. F. Villegas. Final del campeonato de dobles de señoras; señoras y señorita Mackenzie v. las ganadoras de la señorita Goñ y señora Spanton contra las señoras Jackson y Brougham. Final del concurso individual de señoras; señora Goldsfid v. señora Mohr Bell. Final del concurso individual de caballeros, clase A; D. de Urquiza v. Luis Hortal. Final del concurso individual de caballeros, clase B; R. del Cerro v. A. del Cerro Final del concurso de parejas juniors scrath; señorita Amalia L. Obarrio y M. Fernández Madero v. señorita J. Ezcurra y A. Hortal.

LA COLUMNA DE LOS NIÑOS

PATRIA Y CARIDAD

CUENTO

"¡Nada! ¡Nada!" dijo con desaliento Lucía penetrando en una habitación pobremente amueblada. "En todas partes la misma respuesta: ¡Vuelva usted otro día!—No hay trabajo.—Y ahora ¿qué hacer, qué hacer, Dios mío?"—Y con estas palabras la pobre niña dejó su atado sobre la mesa y ocultando el rostro entre las manos, estalló en sollozos.

—La situación era en verdad desesperada; hacía tres meses que la buena y laboriosa madre de Lucía había fallecido dejando en la pobreza y la orfandad a sus tres hijos, la mayor de los cuales Lucía había quedado al frente de la casa. Pero la lucha era superior a sus fuerzas y la miseria negra, brutal, había entrado poco a poco en aquel pobre hogar antes tan feliz. La situación era insostenible y Lucía se veía ya en la amarga alternativa de separarse de sus dos hermanitos entregándolos a algún establecimiento de caridad, a pesar de haber prometido a su madre moribunda de velar siempre por ellos. Sus amargas reflexiones fueron interrumpidas por la ruidosa entrada de los dos niños: Juanita y Alberto que penetraron alegremente en la habitación echándose en los brazos de su hermana.—"¡Lucía! ¡Lucía!" gritaba Alberto interrumpiendo a Juanita.—"¡ay que contento estoy! ¿No sabes una cosa? ¡Soy abanderado! Sí! Mañana en la fiesta seré yo quien tendré la bandera! La señorita me ha elegido.—Es cierto que mañana es la fiesta murmuró Lucía.

—Como ¿no lo recordabas?—preguntó Juanita.—¡El 25 de mayo!

—Sí, sí—respondió la hermana mayor y pensó tristemente cómo festejaban el aniversario patrio en vida de sus queridos padres... y ahora... ¡pero, no! ella tendrá valor... no quería amargar la alegría de los niños.

—¿En qué piensas Lucía? — exclamó con vivacidad Juanita.—Mira; ¿y mi vestido blanco? Ya sabes que mañana recitaré mi poesía y la señorita Lía, me ha recomendado que vaya de blanco. Yo le he dicho lo que me encargaste que no tenías trabajo y que no podías hacérmelo, pero ella no quiere saber nada y me ha dicho que vendría a hablar esta tarde contigo.

En ese momento llamaron a la puerta.—Vé a ver quién llama, Juainta. — dijo Lucía, y pensó con angustia . .

¡Si será el casero!

—Pero quien entró acompañada de Juanita fué la señorita Lía, antigua maestra de Lucía.

—¿Cómo es eso Lucía?—dijo con reproche, después de saludarla. ¿Así me tratas? ¿Olvidas que fuí tu maestra y la amiga de tu pobre mamá? ¿Pasas tan malos momentos y si no hubiera sido por este dichoso vestido blanco que aquí viene conmigo, no hubiera yo sabido nada?

—¡Oh, señorita Lía!—murmuró Lucía conmovida.—Perdóneme usted, pero todos nos han abandonado, y no me he atrevido a molestarla, y sin embargo, al recordar hoy que es mañana el glorioso aniversario de nuestra libertad no sé que consuelo, que loca esperanza de que el gran día iba a traerme felicidad, ha penetrado en mi corazón!

—Y has hecho bien, hijo mía, de esperar en la Patria.—dijo la señorita Lía—pues es su amor algo tan grande y tan sagrado, que no podéis comprenderlo todavía: es como si tu madre desde el cielo me hubiera enviado a traeros consuelo en el gran día.

Y ahora os daré la gran noticia: sabedora yo de tus apuros y habiendo quedado en nuestra escuela vacante el puesto de maestra de labores te he propuesto para desempeñarlo y has sido aceptada.

Y abrazando a Lucía que sollozaba de alegría agregó la señorita Lía estas palabras:

Recordadlo siempre, queridos míos, no hay manera mejor de honrar a la patria desde niños que haciendo felices a nuestros semejantes!

CENTROS RECREATIVOS

LAS FIESTAS DE ESTA NOCHE Y MAÑANA

Diversas informaciones

La Rima Eterna. — Este círculo recreativo del Caballito acaba de constituir su comisión de honor, recayendo los puestos en las siguientes damas:

Presidenta, señorita Carolina Stabilini; secretaria, señorita Margarita Diana; tesorera, señorita Aida Belando; vocales: señoritas América Nocetti, Elena, Julieta, Teresa, Elena y Rosa Faniani, María Elena Calliocera, Zulema Gaeta, Teresa Galoto, Carmen, Clara y Ana Cerebello, Gloria Stabilini; señoras: Santina D. de Ciriani, Emma R. de Diana, Marcelina N. de Paganini y Natalia C. de Nicetti.

Este centro recreativo ha instalado su secretaría social en la calle Méndez de Andés 953.

Asociación Patriótica Argentina "Pro Patria". — La comisión directiva de esta asociación patriótica ha resuelto organizar un gran festival artístico, literario y musical en conmemoración del 106 aniversario de la Revolución de Mayo, que se realizará esta noche, a las 8.30 p. m., en el salón cine "Marconi", calle Corrientes 4260.

Para el objeto se ha confeccionado un interesante programa.

Fuera de programa se representarán los siguientes números: el dúo nacional constituído por los hermanos Elisa y Maximiliano Rodríguez, los que cantarán acompañados por guitarras: a) "La Patria", estilo (dúo); b) "La criolla", tango (dúo).

A juzgar por el interesante programa preparado por la comisión directiva, la velada resultará un gran éxito.

Lago di Como. — Gran éxito promete alcanzar el baile de gala que realizará en conmemoración de la Revolución de Mayo esta noche, a las 10.30, en el salón de la calle Cangallo 1756.

Un distinguido grupo de familias de la colectividad italiana ha prometido asistir a tan interesante reunión. Una selecta orquesta amenizará la reunión.

Tome y Traiga. — La comisión directiva de este centro recreativo ha resuelto organizar un concurso de vals, que se efectuará mañana, a las 3.30 de la tarde, en el salón de la Sociedad Española de Belgrano, calle General Paz 1760.

Mariano Moreno. — Esta antigua y prestigiosa asociación de socorros mutuos, realizará esta noche, a las 8.45, en sus salones de la calle Santiago del Estero, un gran festival con objeto de conmemorar el 106 aniversario de la Revolución de Mayo.

Numerosas alumnas del conservatorio "Rossenger" tomarán parte en esta interesante fiesta.

Festival benéfico. — Esta noche se realizará una función a beneficio de la caja social de la Liga Atlética de Estudiantes, en el cine "Coronel Díaz", sito en la calle Coronel Díaz 1427.

Sol de mayo. — En el salón "Concordia", de la calle Rincón, realizará este centro mañana, a las 3.30 de la tarde, un festival danzante, en conmemoración de la Revolución de Mayo.

Orfeó Catalá. — De acuerdo con un interesante y selecto programa, se realizará mañana un gran concierto en el teatro Buenos Aires, a las 10.30 a. m.

Unión Italiana al Plata. — Como hemos anunciado, esta noche se realizará el gran festival organizado por esta prestigiosa asociación italiana.

El programa preparado por la comisión directiva consta de interesantes números, que han de despertar gran interés.

—La información para esta sección debe ser dirigida al señor jefe de la sección "Centros Recreativos" de LA EPOCA, Avenida de Mayo 769, acompañada de la correspondiente invitación especial.

ESPECTACULOS

TEATROS

COLON. — Jueves 25: Faust.
OPERA. — Manón.
ODEON. — Tarde: Te la debo Santa Rita — Noche: El espejo del alma — Te la debo Santa Rita.
COLISEO. — La viuda alegre.
POLITEAMA ARGENTINO. — Con los brazos abiertos, (estreno), film nacional.
SAN MARTIN. — El nacimiento de una nación.
COMEDIA. — Tarde: La frescura de Lafuente — Noche: Viva mi niña — La frescura de Lafuente— La crisis del amor.
APOLO. — Mariposa — A pedido general: El distinguido ciudadano.
NUEVO. — Disidentes y orejudos. — Los primeros fríos — Ay! Ay! Ay! El petiso Marcelino.
ARGENTINO. — Botón de rosa — La llegada del batallón.
BUENOS AIRES. — ...Y Dios dispone — El rosal de las ruinas.
El 25 de mayo, en homenaje a la fecha, Belisario Roldán dará una conferencia titulada: "Mi profesión de fe poética".
NACIONAL. — Niñera joven se precisa — Pial de volcao — El pan amargo — Cuadros porteños.
AVENIDA. — El mercado de muchachas.
VICTORIA. — Las golondrinas.
MAYO. — Tarde: La generala — Noche: El mozo crúo — La frescura de Lafuente — La trapera —La generala.
BATTAGLIA. — Los dos sabios.
OLIMPO. — Los muertos.
VARIEDADES. — Los hipócritas.

VARIEDADES Y CIRCOS

CASINO. — [illegible] atracciones. Sensacional éxito de Frank Hagney, campeón de box y su entrenado Kid Black. Exito de los [illegible] bos marinos, Joe Biffi Co., Barrintong y Dickens, Hermanas Libia, y la famosa troupe Pollastrini.
P[illegible] — El [illegible] (reformado) — Exposición de pinturas.
PABELLON DE NOVEDADES. — Las campanas.
CIRCO ANSELMI. — Dos veces héroe — El general.
GRANDES ROMERIAS POPULARES. — Gaona 100. — A beneficio del Patronato Argentino.
PARQUE JAPONES — (Callao y Paseo de Julio — Temporada de invierno. — Atracciones sensacionales. Sábados y domingos funciones.
SKATING RINK L'AIGLON. — (Florida 146). — Patinaje sobre ruedas — Tres secciones diarias, mañana tarde y noche.
EXCURSIONES. — Viajes de recreo a las islas del Delta con el vapor Rivadavia, exclusivamente para excursionistas.
SKATING RINK LAS ROSAS. — (Avenida Alvear y Bustamante). — Patinaje sobre ruedas Tres secciones diarias. Mañana, tarde y noche.

CINEMATOGRAFOS

PALACE THEATRE. — (Corrientes 757). — El sueño sin memoria, segundo episodio de Los misterios de Nueva York.
SELECT. — (Suipacha 482). — Hoy función tarde y noche: Un drama en el subterráneo — La recompensa — Tan sólo un hombre casado.
EMPIRE PALACE. — (Corrientes y Maipú). — Tarde: El saltimbanqui — Corazón de tigre — Noche: Por mi bandera — El saltimbanqui.
CINE OPERA. — (Corrientes 845). — Variado programa.
SPLENDID THEATRE — (Santa Fe 1848) La última representación de gala (continuación del Jockey de la muerte).
LAVALLE. — (Lavalle 921). — Hoy función tarde y noche: La casa de mil candelas.
ELECTRIC PALACE. — (Lavalle 836). — La cadena del presidiario.
PETIT PALACE. — (Libertad 976). — Hoy: El sueño sin memoria, segundo episodio de Los misterios de Nueva York.
SMART PALACE (Corrientes 1279-1285). — Por mi bandera — Blanco contra Negro.
IMPERIAL. — (Cangallo y Esmeralda). — Hoy: La moneda rota y otras (estreno — Tierra argentina.
ESMERALDA. — (Esmeralda 443). —Variado programa con estrenos.
MAJESTIC THEATRE. — (Lavalle 853). — Variado programa con estrenos.
TEATRO CINE BOLIVAR. — (Bolívar 1032). — Vida vendida — El rival de Carlitos — Criminal convertido.
CRYSTAL PALACE. — (Corrientes 1550). — El brote de la muerte — La guerra ítalo-austriaca.
MIGNON PALACE. — (Juramento 2433). — La canción de Wagner — La mano de Falma.
THE AMERICAN PALACE. — (Córdoba y Callao) Odette, por Francisca Bertini — Luchas por la vida
BIJOU SALON. — (Pueyrredón 585). — Hoy: El misterio del lago — Apache gentil-hombre — Guarda abajo.
GENERAL BELGRANO. — (Cabildo 2165). — La cadena del presidiario.
DON JUAN DE GARAY. — (Garay 2467). — El correo de la pradera.
DE LAS FAMILIAS. — (Cabildo y F. Lacroze).— Esposa en la muerte.
ESLAVA. — (Suipacha 646). — Hoy función tarde y noche: La habitación secreta — La mancha de la plaga.
MUNDIAL PALACE. — (Belgrano 1260). — Variado programa con estrenos.
GRAN SALON ALMAGRO. — (Rivadavia 5885)— Variado programa con estrenos.
VELEZ SARSFIELD. — (Rivadavia 5542). — Variado programa con estrenos.
CINE NUEVO. — (Cangallo y C. Pellegrini). — Variado programa con estrenos.
GRAN CINE RADIUM (N.o 3. — (Rivadavia 2970 — Variado programa con estrenos.
SELECT BERNARDO DE IRIGOYEN. — (B de Irigoyen 1400) — Variado programa con estrenos.

Automóviles y carruajes para paseo
SERVICIOS FUNEBRES
IRIBARNE & Cía.
Casa central: TACUARI 344
TELÉFONOS: U. Telef. 446 y 1813, Libertad— Coop. 652, Central
NO CONFUNDIR

AVISOS POPULARES

MATRIMONIO JOVEN SE OFRECE PARA CIUdad o campo, Tucumán 1547, dep. 9.
1008 v. 27 Mayo.

CONVOCATORIAS

AVISO. — BANCO HIPOTECARIO NACIONAL. — Se hace saber al público que en virtud de denuncia de pérdida hecha por los señores Ernesto A. Bunge y J. Born, notificada en forma a este Banco por el escribano Francisco Ratto, con fecha marzo 18 de 1916, se han declarado suspendidos en sus efectos los títulos de la Cédula Hipotecaria Argentina 6 o|o con fechas de pago en Enero y Julio

De $ 1.000. — Nos. 381.325, 381.326, 381.327 381.328, 381.329, 381.330, 381.331, 381.332, 381.333 381.334, 381.335, y 381.336.

De $ 500. — Nos. 87.428, 87.429, 87.430, 87.431 87.432, 87.433, 87.434, 87.435, 87.436, 87.437, 87.468 87.469, 87.470, 87.471, 87.472, 87.473, 87.474, 87.475 87.476, 87.477, 88.411, 88.418, 88.419, 88.420, 88.421 88.422, 88.423, 88.424, 88.425, 88.426, 88.427, 88.428 88.429, 88.430, 88.431, 88.432, 88.445, 88.446, 88.447 88.448, 88.475, 88.506, 88.507, 88.508, 88.509, 88.510 88.511, 88.512, 88.513, 88.514, 88.515, 88.516, 88.517 88.518, 88.519, 88.520, 88.521, 88.522, 88.523, 88.524 88.525, 88.584, 88.585, 88.603, 88.604, 88.605, 88.606 88.607, 88.608, 88.609, 88.610, 88.611, 88.612, 88.613, 88.614, 88.615, 88.616, 88.617, 88.618, 88.619, 91.486, 91.487, 91.488, 91.489, 91.490 y 91.491.

Estas cédulas representan un valor nominal de pesos 55.000 y llevan todas el cupón de enero 1916 y siguientes.

Todo lo cual se hace saber a los fines establecidos en los artículos 754 y siguientes del código de comercio.

Buenos Aires, abril 11 de 1916. — **A. Díaz, gerente.**
615 v. Mayo 27.

"LEDESMA SUGAR ESTATES AND REFINING Company, Ltd.". — Asamblea General Extraordinaria. — Por resolución del síndico de la sociedad anónima "Ledesma Sugar Estates and Refining Company, Ltd." se convoca a los accionistas de la misma a la asamblea general extraordinaria que se celebrará el día 29 de mayo de 1916, a las 4 p. m. en las oficinas de la sociedad, calle Sarmiento número 459, para tratar la siguiente:

ORDEN DEL DIA:

1.o Lectura de un informe del síndico, explicando las causas generadoras de esta asamblea, convocada por él mismo, en virtud de las facultades que le confiere el artículo 340, inciso 2.o del Código de Comercio.

2.o Resolución de la asamblea sobre los siguientes puntos:

a) Si ella considera que el director titular don Gastón Fourvel Rigolleau se halla o no virtualmente incapacitado de actuar como miembro del directorio, mientras subsistan los pleitos iniciados por él mismo contra la Compañía, en su carácter de presidente del Banco Francés del Río de la Plata;

b) En caso afirmativo del punto a), si ella considera que el director suplente don Alfredo Lagache se halla o no igualmente incapacitado de actuar como miembro titular del directorio mientras subsistan los pleitos iniciados contra esta Compañía por el Banco Francés del Río de la Plata, de cuyo Consejo de Administración formaba parte el citado señor Lagache, en la época de iniciación y prosecución de dichos pleitos;

c) En caso afirmativo del punto b), si ella considera que el director suplente don Alfredo Lagache se halla o no excluído del sorteo que deberá practicar el directorio para llamar al suplente encargado de reemplazar al titular don Gastón Fourvel Rigolleau, con arreglo al artículo 25 de los estatutos;

3.o Resolución de la asamblea, en caso afirmativo de los puntos a) y c) del artículo que precede, mandando, en virtud de las facultades conferidas por el inciso IV del artículo 24 de los estatutos, que el presidente de la Compañía o el síndico, en su defecto, convoque a una sesión especial de directorio, con citación de los directores suplentes restantes, con el objeto de proceder al sorteo o incorporación definitiva del suplente que ha de substituir al señor Fourvel Rigolleau, mientras duren las razones de su incompatibilidad, no pudiendo dicho suplente ejercer ese mandato, sino hasta que la próxima asamblea general ordinaria haya substituído al citado señor Fourvel Rigolleau, cuyo propio mandato cesaba originariamente con la celebración de dicha asamblea.

En caso afirmativo del punto a), y negativo del punto c), del citado artículo que precede, se invitará a dicha sesión especial, a los tres directores suplentes, debiendo sortearse, de entre los tres, a los dos suplentes que han de asistir a la expresada sesión especial como titulares "ad hoc".

4.o Resolución de la asamblea invitando al directorio a que una vez integrado en la forma ordenada por la asamblea, proceda a la convocación de la asamblea general ordinaria de accionistas, de acuerdo con los artículos 347, 361 y 362 del Código de Comercio para tratar las cuentas del primer ejercicio de la Compañía, terminado el 31 de marzo de 1915, y nombramiento de directores y síndicos que deban reemplazar a los cesantes, que lo son de acuerdo con el artículo 25 de los estatutos, tres directores titulares, los tres suplentes, y los síndicos titular y suplente, sin perjuicio de los demás asuntos que se incluyan en la correspondiente orden del día.

5.o Nombramiento de dos accionistas encargados de aprobar y firmar el acta de la asamblea, en representación de los demás accionistas.

Buenos Aires, mayo 4 de 1916.—El síndico.

Nota: Se recuerda a los señores accionistas las disposiciones del artículo 19 de los estatutos, relativas a las asambleas. Dice el artículo de la referencia:

"Para que los accionistas puedan tomar parte en la asamblea general, es indispensable que, hasta tres días antes del día fijado, depositen sus acciones en la caja de la sociedad, o en su defecto presenten un certificado de depósito bancario en el que conste que dichas acciones se hallan inmovilizadas a su nombre, hasta después de las asambleas, dentro de los términos fijados en las publicaciones, a fin de obtener el boleto de entrada en el cual constará el número de votos que le corresponda".

904 v. 27 mayo.

PROFESIONALES

MEDICOS

ANALISIS LABORATORIOS Y FARMACIA Abierto Día y Noche
SUIPACHA 477
U. T. 818, Libertad DOCTORES **NELSON**

SECRETAS-URINARIA-PIEL
Doctor SARACENI
ESPECIALISTA
Cura rápida de enfermedades secretas. Curación de la avariosis con aplicación sin dolor de
606-914
De 8 a 11 a. m. y de 2 a 9 p. m. Corrientes 1777

Dr. A. F. CELESIA
Cirugía y enfermedades de señoras. De 2 a 4 p. m. — Bartolomé Mitre 1791.

Doctor PICCININI
Especialista en enfermedades secretas, gastro intestinales y piel. — Consultas de [illegible] a. m. y de 2 a 5 p. m. Consultas 1 peso, [illegible] 20 $. — Corrientes [illegible]

Dr. W. E. ESCUDERO
Señoras, niños y partos. Lunes y viernes de 4 a 6 p. m. — Arenales [illegible] — U. Telef. [illegible] Juncal.

Dr. A. C. REBUFFO
Enfermos de los ojos
Consultas de 10 a 11 y 2 a 5 p. m.
Bmé. MITRE 1038

Dr. MAMERTO ACUÑA
Profesor de la Facultad de Medicina. Jefe del Servicio de Niños del Hospital Fernández. Médico del Hospital de Niños. — De 2 a 4 p. m., Maipú [illegible]

Dr. A. NOCETI
Enfermedades de los ojos y prescripción de anteojos. De 1 a 6 p. m.
MAIPU 535

Dr. MARTIN M. TORINO
Médico cirujano. Enfermedades crónicas e internas. Ha trasladado su consultorio a ARENALES 1640. Consultas de 1 a 3.

Dr. E. G. FIGUEROA
Afecciones intestinales, estómago y abdominales, tratamiento especial de las hemorroides. — Santa Fe 1273. De 4 a 6 de la tarde.

Doctor CASTAÑEDA
Garganta, nariz y oído. Jefe de [illegible] especialidad en el Hospital Durand. — [illegible] — Consultas de 4 a 6.

Dr. ESCOBAR BAVIO
Médico del Hospital San Roque. Consultas de 2 a 4 p. m., Las Heras [illegible]

Dr. GENARO SISTO
Profesor Sup. de Clínica Infantil de la Facultad de Medicina. — Jefe del servicio de niños del Hospital Alvear. Ex jefe del servicio de niños del Hospital Juliano. — Horas de consultas: de 2 a 4 p. m. [illegible] (Juncal). — Calle Talcahuano [illegible]

Dr. DOMINGO M. CREMONA
Pueyrredón 1483. Consultas: 3 a 11 a. m. todos los días Lunes, miércoles y viernes de 1 a 3 p. m. Enfermedades de señoras e internas.

Dr. ENRIQUE E. MANSON
Médico del Hospital Rivadavia. Señoras. Partos y Cirugía abdominal. — Consulta de 2 a 4 Montevideo 927. Director del Sanatorio Alfredo Crispo y Manson de la calle E. [illegible]

ABOGADOS

Dr. FRANCISCO BEIRO
TALCAHUANO 287 U. T. 796 Libertad

Dr. VICENTE C. GALLO
Estudio: Avenida de Mayo 1411
U. T. 665 (Libertad)

Dr. FERNANDO SAGUIER
Estudio: Florida 440.
U. T. 6087 (Avenida)

Dr. LEOPOLDO MELO
Estudio: Bmé. Mitre 311
U. T. 1913 (Avenida) y 1865 (Juncal)

Dr ERNESTO CORVALAN
Estudio: Avenida de Mayo 981
U. T. 3300 (Libertad)

Estudio de los Dres. CELESIA y SILVA
Tucumán 900, U. T. 1465 (Libertad)

Dr. LUIS J. ROCCA
Anchorena 626.—U. T. 841 (Mitre)

Dr. LEONARDO PEREYRA IRAOLA
Estudio: Florida 880, U. T. (Av.)
Esmeralda 1212, U. T. 1521 (Juncal)

Dr. VICTOR M. MOLINA
Estudio: Avenida de Mayo 605
U. T. 4954 (Avenida)

Dr. DOMINGO E. SALABERRY
Defensa 188

Dr. ANDRES FERREYRA
Estudio: Lavalle 1378
Unión Telefónica 4240 (Libertad)

Dr RAUL MANRIQUE
Estudio: Sarmiento 2229
U. T. [illegible] (Avenida) y 357 (Mitre)

Dr. JOSE M. GUERRA
Estudio. Talcahuano 414

Dr. PEDRO A. FOZ
Estudio: B. Mitre 754

Dr. CARLOS F. MELO
Atiende personalmente su estudio de abogado
URUGUAY 546 U. T. 3786 (Lib.)

Dr. HIPOLITO LEYS
Estudio: Lavalle 930, U. T. 3608 (Lib.)

Dr. M. ALVAREZ COMAS
Abogado
U. T. 3554, Avenida Sarmiento [illegible]

Dr. MANUEL AVILA
Estudio Av. de Mayo 605
U. T. 935 (Avenida)

DOCTOR JULIO A. ROJAS
Estudio: Uruguay [illegible] Dpto. 1. — U. T. 1856 (Libertad).

DENTISTAS

CLINICA DENTAL NOCTURNA Y DIURNA DEL
Dr. NATHAN BLITZ
Cirujano Dentista
De 8 a 12 a. m. y de 1 a 6 p. m. Nocturna de 7 p. m. a 2 a. m. — Av. de Mayo 975, primer piso. — U. T. 1672, Libertad. — Buenos Aires.

MUNDO COMERCIAL

EXTERIOR

TRIGO

NUEVA YORK, mayo 24. — Para las entregas de trigo colorado americano a efectuarse en el mes de julio, las operaciones efectuadas hoy en este mercado registraron el precio de 117 1|2 en centavos oro americano, por bushel, anotándose en la clausura anterior, para las partidas a entregar en la misma fecha, el precio de 117 1|4 centavos.

CHICAGO, mayo 24. — El trigo colorado americano, a entregar en el mes de mayo, obtuvo en la apertura del día el precio de 108 1|8 en centavos oro americano, por bushel, siendo el precio fijado en la clausura de las operaciones últimas a 107 5|8 centavos oro americano. Las remesas de este cereal para entregar en el mes de julio, tuvieron como cotización en la apertura de las operaciones de hoy a 109 3|8. Se anotó la clausura anterior al mismo precio.

El tono del mercado es sostenido.

LIVERPOOL, mayo 24. — El trigo tipo Hard Winter, de 61 1|2 libras de peso específico, adquirió en las operaciones del día el precio de 50|4 1|2 chelines por quarter, habiendo cerrado para las operaciones del día anterior a 50|3.

Estos precios han sido fijados para las partidas contratadas para los meses de abril y mayo.

MAIZ

CHICAGO, mayo 24 — Para el maíz mixto americano contratado a entregar en el mes de julio, la apertura del día marcó el precio de 72 centavos oro americano, por bushel, cerrando las operaciones efectuadas el día a 71 3|4.

LIVERPOOL, mayo 24. — El maíz del Río de la Plata, para entregar en los meses de abril y mayo, tuvo como precio en los negocios de hoy 49|4 1|2 chelines por quarter. El precio registrado en la clausura del día de ayer para este cereal, fué de 49|6.

El maíz del Río de la Plata, disponible, se cotizó hoy a 10|11 por central.

Ayer es fijó el precio de 11|0 1|2 para las operaciones de ese día.

LINO

CALCUTA, mayo 24. — Para el lino, el precio del día fué de 73 chelines por quarter de 410 libras, cerrando para las operaciones efectuadas en el día de ayer con igual cotización. Estos precios corresponden a partidas cuya entrega se efectúa en los meses de abril y mayo.

HULL, mayo 24.—En este mercado se ha cotizado el lino a flote a 96|6 chelines por quarter de 416 libras. El precio del día de ayer fué de 68|6.

cotizado el lino a flote (sin cotización) chelines por quarter de 416 libras. El precio del día de ayer fué de 69.6.

DULUTH, mayo 24. — El lino para entregas a efectuarse en el mes de mayo obtuvo en las operaciones de hoy en este mercado el precio de 185 1|2, cerrando a 185 1|2 centavos oro americano por bushel el día anterior. Para las remesas a entregar en el mes de julio, la apertura del día registró el precio de 185 1|2, cerrando a 185 1|2 centavos oro americano por bushel en la clausura anterior.

Nota. — El quarter, medida inglesa, equivale a 250 kilogramos y contiene ocho bushels de la medida norteamericana. Al bushel, medida de peso norteamericano corresponden 35 kilogramos.

MERCADO COMERCIAL DE LONDRES

LONDRES, mayo 24.—

Tipo de descuento del Banco de Inglaterra	5 o|o
Consolidados británicos 2 1|2 o|o	58 7|8

Títulos argentinos

Empréstito nacional 1897, 4 o|o ley número 3378	68.—
Bonos Obras de Salubridad, etc., de Buenos Aires, 1891, 5 o|o	92 ¼
Empréstito Argentino de Obras Públicas, 1886, 5 o|o	94 ½
Empréstito Argentino de Conversión 1889, en libras, 4 ½ o|o	80.—
Empréstito Argentino Interno de 1909 5 por ciento	90 1|2
Province of Buenos Aires 3 o|o to 3 ½ por ciento, Loan of 1906	47.—

BOLSA DE PARIS

PARIS, mayo 24.—

Renta francesa, 3 por ciento	62.50

INTERIOR

BOLSA DE COMERCIO

Primera rueda

Cédula hipotecaria argentina de 6 o|o, antigua emisión, al contado: 50.200 a 95.30; 22.000 a 95.10; total, 72.200.

Cédula hipotecaria argentina de primera serie, nueva emisión, al contado: 27.000 a 93.10.

Cédulas nacionales de la serie I, al contado, 50.000 a 95.

d para junio 30: 25.000 a 95.

Crédito argentino de 1905, para junio 30: 20.000 a 88.80.

Deuda interna consolidada de la provincia de Buenos Aires de 6 o|o, 3.a serie, para mayo 26: 10.000 a 78.

Id 2.a serie, al contado, 3.000 a 79.

eDuda interna consolidada de la provincia de Santa Fe, de 1886, al contado: 2.000 a pesos 81.

Bonos municipales de pavimentación, emisión semestral, 3.000 a 73.60; 5.100 a 73.80; 1.900 a 73.70; 2.00 0a 73.80; 9.400 a 73.70; total, 21.400.

Campos y Quebrachales de Puerto Sastre, oro, al contado: 400 a 320.

Banco de Italia al contado: 15 a 86.

Banco de Galicia, al contado: 10 a 71; 25 a 71.50; total 35.

Banco Español, para mayo 26: 50 a 128.

PASTOR MORA

JUDICIAL. — PROPIEDAD AGRELO 3632, ENTRE Boedo y Colombres. Su edificio consta de sala, comedor, 4 habitaciones dormitorios, cocina y w. c., 2 patios, zaguán y pasaje, todo con material de primer orden, pisos pinotea, carpintería de pino y cedro, etc. Edificada en un terreno que se compone de dos fracciones; la primera hacia el frente mide 8 m. 188 m. m. al norte; 13 m. 440 m. m. al este; 18 m. 333 m. m. al oeste; y 8 m. 66 centímetros en su contrafrente, dando una superficie de 154 metros 28 centímetros cuadrados. La segunda tiene la siguiente: 8 m. 66 centímetros de frente al norte, por 8 m. 227 m. m. de fondo, dando una superficie de 61 metros 24 centímetros cuadrados que, agregada a la anterior, da un total de 225 metros con 52 centímetros cuadrados. Base de venta, las 2|3 partes de su tasación, $ 14.509.42 moneda nacional.

El domingo 4 de junio, a las 3 p. m. la remataré en la misma finca. Venta ordenada por el señor juez en lo civil, doctor Lagos, en los autos por cobro hipotecario seguido por doña Sofía Erra de Alfano contra Josefa Lasala de Procaccio y don Berniero Procaccio, el que tramita por la secretaría del doctor Ramón Peña. El comprador entregará en el acto del remate el 8 o|o como seña y el 2 o|o de mi comisión, que es a cargo del mismo. Más datos, en secretaría o en mi oficina, Florda 377, U. T. 371 Avenida. — Pastor Mora.

MERCADO DE CEREALES A TERMINO DE BUENOS AIRES

Primera rueda

Como ra de esperarse en las operaciones efectuadas ayer en este mercado, se acentuó sensiblemente en la segunda hora la baja operada en los mercados extranjeros, trayendo esto como consecuencia una diminución en los precios para los cereales a término.

Las operaciones iniciadas hoy fueron de relativa importancia por los partidos anotados, pero los precios siguen con tendenca a bajar. El detalle de los negocios registrados hoy, para entregas sobre dársena, fueron los siguientes:

Trigo: entrega en julio, 200 toneladas, a $ 6.92; 200 íd., a $ 6.93; en agosto, 200 íd., a $ 6.93; 200 íd., a $ 6.94; 200 íd., a $ 6.93.

MERCADO DE CEREALES A TERMINO DE ROSARIO

Primera rueda

Las operaciones registradas hoy en esta hora de negocios en cereales, fueron las que siguen:

Maíz: para agosto, 1.000 toneladas, a $ 4.15.

MERCADO DE VACUNOS LINIERS

Se han efectuado las transacciones, hoy en este mercado, sin ninguna variación que merezca señalarse, continuando las cotizaciones para las diferentes categorías de ganado, sin animación, cerrando el mercado, por tal causa, con plaza sumamente floja y sin tendencia a reacción alguna.

La entrada de hoy en este mercado fué de 3576 cabezas, clasificadas en la siguiente forma: novillos 1587, vacas 123fi, terneros 508 y 58 bueyes. Porcinos entraron 1243.

Los precios corrientes de la mañana fueron los siguientes:

Bueyes para frigorífico, desde $	205.—
Bueyes para consumo	86.— a 199.—
Novillos mest. esp. para frig.	187.— a 192.—
Novillos gordos ídem	155.— a 185.—
Novillos para consumo	75.— a 150.—
Novillitos para consumo	40.— a 122.—
Vacas para consumo	48.— ar 150.—
Vaquillonas para consumo	20.— a 118.—
Terneros para consumo	10.— a 67.—

Para porcinos los precios variaron entre $ 0.17 a 0.30 el kilo.

VENTAS DE HOY

	Pesos
Bargo, Lascurain y Etchegaray—	
1 toruno carne gorda Bmé. Mitre	140.—
8 novilltos carne gorda ídem	95.—
32 vacas buena carne ídem	70.—
Arancet y Cía Pedro—	
42 vacas m. gordads La Pampa	120.—
17 novillos carne gorda ídem	145.—
5 novillos carne gorda ídem	120.—
Amorett Cayetano—	
7 bueyes especales Santa Fe	205.—
46 novillos carne gorda ídem	110.—
11 vacas m. especiales ídem	145.—
1 buey carne gord aídem	150.—
12 vacas m. gordas Lincoln	120.—
13 vacas gordas ídem	110.—
4 vacas carne gorda ídem	95.—
Anasagasti Juan—	
14 vacas especiales Catriló	130.—
6vaquillonas m. gordas ídem	110.—
21 terneros gordos ídem	78.—
30 terneros buenos ídem	60.—
18 terneros buenos ídem	42.—
2 novillitos especiales ídem	115.—
2 novilltos buena carne ídem	70.—
1 vaca buena carne ídem	70.—
13 vaquillonas carne gorda ídem	80.—
2 vaquillonas buena carne ídem	70.—
24 vaquillonas flacas ídem	55.—
12 terneros buenos ídem	44.—
Accame y Bellini—	
3 bueyes carne gorda Pergamino	107.—
14 novillos carne gorda ídem	130.—
11 vacas gordas Santa Fe	115.—
21 vacas gordas Santa Fe	108.—
Benítez y Murré—	
5 vaquillonas buena carne Elisa	68.—
5 novillitos buena crane ídem	60.—
6 terneros buenos Elisa	47.—
Biscayard y Spangemberg—	
23 novillos carne gorda Lincoln	142.—
Bracht y Cía.—	
1 novillo carne gorda La Pampa	125.—
3 novillos carne gorda ídem	143.—
7 novillitos m. especiales ídem	121.—
14 novillos carne gorda ídem	92.—
1 novillito buena carne ídem	72.—
Bunge y Born—	
51 novillos carne gorda Santa Fe	135.—
Beazley Manuel y Rodolfo—	
100 vacas m. gordas Laprida	115.—
171 vacas m. gordas Rauch	122.—
Chapar y Cía. Juan—	
11 terneros buenos Tandil	48.—
10 terneros buenos La Pampa	63.—
10 terneros buenos ídem	58.—
10 terneros buenos ídem	53.—
21 vacas carne gorda ídem	99.—
10 terneros gordos ídem	67.—
3 vacas carne gorda ídem	105.—
3 novillos carne gorda Tandil	130.—
2 novillos carne gorda ídem	129.—
1 novillo carne gorda Tandil	150.—
19 terneros buenos ídem	60.—
Cooperativa de Hacendados—	
80 novillos gordos Madariaga	155.—
Cucullo Felipe L.—	
42 novillos especiales G. Pinto	187.—
8 vacas m. gordas Giles	118.—
3 vaquillonas carne gorda ídem	90.—
2 toritos flacos ídem	70.—
1 novillito flaco ídem	60.—
10 novillos buena carne ídem	90.—
Cevallos y Cufré—	
5 vacas m. especiales Pehuajó	150.—
5 vacas carne gorda ídem	105.—
7 novillos carne gorda ídem	111.—
2 novillos carne gorda ídem	111.—
1 novillo flaco ídem	75.—
Devoto y Cía. Tomás—	
3 vacas carne gorda T. Lauquen	100.—
1 vaca m. gorda ídem	120.—
3 vacas m. especiales ídem	140.—
2 vacas m. gordas ídem	120.—
3 vacas carne gorda ídem	105.—
Elordy y Cía. Juan—	
50 vacas especiales Catriló	136.—
46 terneros buenos ídem	53.—
Guillón y Cía. Rodolfo—	
10 terneros especiales F. Madero	85.—
11 vacas m. gordas ídem	120.—
2 toros gordos ídem	158.—
7 novillitos m. especiales ídem	122.—
19 terneros buenos ídem	62.—
Goñi e hijos Ignacio—	
46 novillitos carne gorda La Pamp.	92.—
Lizarralde Hermanos—	
21 novillos gordos Santa Fe	163.—
10 bueyes especiales ídem	205.—
5 vaquillonas gordas Navarro	103.—
4 vaquillonas carne gorda ídem	90.—
Lynch y Cía. Leandro—	
4 vacas gordas Lavalle	112.—
5 vaquillonas carne gorda ídem	83.—
10 vaquillonas flacas ídem	58.—
1 vaquillona flaca ídem	40.—
6 novillitos flacos ídem	40.—
26 vaquillonas flacas ídem	30.—
2 vaquillonas flacas ídem	20.—
2 terneros mamones ídem	10.—
Lanús Florencio y Alfredo E.—	
30 terneros buenos Madariaga	45.—
2 novillos carne gorda La ampa	145.—
12 novillitos especiales ídem	115.—
6 vacas gordas ídem	110.—
5 novillitos esppeciales ídem	115.—
2 novillos carne gorda ídem	150.—
10 vacas gordas ídem	110.—
3 vaquillonas carne gorda ídem	92.—
Lanusse Pedro y Antonio—	
7 novillos carne gorda Tornquist	116.50
2 novillos carne gorda ídem	144.50
1 vaca carne gorda ídem	98.—
20 vacas especiales T. Lauquen	127.—
23 vacas carne gorda Rauch	105.—
10 novillos carne gorda ídem	134.—
1 vaca m. gorda La Pampa	90.—
5 vacas m. gordas ídem	124.—
18 novillos carne gorda ídem	111.—
17 novillos buena carne ídem	88.50
12 terneros buenos Córdoba	42.—
11 terneros regulares Córdoba	32.—
12 vaquillonas flacas ídem	42.50
8 vacas m. gordas ídem	116.—
9 novillitos carne gorda ídem	83.—
5 vaquillonas carne gorda ídem	86.—
15 vacas carne gorda ídem	86.50
10 novillos flacos ídem	70.50
13 vacas buena carne ídem	67.—
3 novillos buena carne ídem	87.—
4 toritos buena carne ídem	86.—
19 novillos buena carne ídem	89.—
26 novillos buena carne ídem	101.—
6 bueyes carne gorda ídem	140.—
5 bueyes carne gorda ídem	110.—
22 vacas carne gorda ídem	104.—
26 vacas carne gorda ídem	105.—
3 vacas m. especiales ídem	144.50
12 bueyes especiales ídem	195.—
24 novillos carne gorda ídem	119.—
65 novillos carne gorda ídem	105.—
50 novillos carne gorda ídem	109.—
1 novillo carne gorda Santa Fe	127.50
1 toro carne gorda ídem	143.—
2 novillitos buena carne ídem	62.—
21 novillos buena carne ídem	87.—
17 vacas buena carne ídem	78.50
10 vacas carne gorda ídem	87.—
21 vacas m. gordas ídem	116.50
7 novillos carne gorda ídem	115.—
2 novillos flacos ídem	76.—
20 novillos gordos ídem	157.—
Lalor Juan—	
3 vaquillonas c. gorda, Santa Fe	78.50
1 toro gordo, Santa Fe	166.—
1 vaca m. especial, Santa Fe	130.—
4 vaquillonas m. especiales, S. Fe	118.—
1 toro c. gorda, Santa Fe	120.—
1 vaquillonas b. carne, La Pampa	64.—
1 vaca b. carne, La Pampa	73.50
4 terneros buenos, La Pampa	52.—
6 novillos b. carne, La Pampa	87.50
10 novillos c. gorda, La Pampa	111.50
1 novillo b. carne, La Pampa	80.—
2 novillitos c' gorda, La Pampa	79.50
12 vacas m. gordas, Laprida	116.—
7 vacas m. gordas, Laprida	121.—
12 vacas m. gordas, Laprida	118.—
11 vacas m. especiales, Laprida	141.—
16 novillos c. gorda, Córdoba	115.50
23 novillos c. gorda, Córdoba	124.—
11 novillos g. y c. gorda, Córdoba	135.—
4 vacas m. gordas, Chascomús	124.50
14 vacas m. especiales, Chascomús	142.—
1 vaca flaca, Chascomús	57.—
1 ternero regular, Chascomús	31.—
9 novillos flacos, Chascomús	71.—
1 vaca c. gorda, Chascomús	85.—
4 toros g. y c. gorda, Pueyrredón	131.—
1 toro b. carne, Pueyrredón	94.—
6 novillos g. y c. gorda, Pueyrredón	150.—
Martínez de Hoz Hermanos—	
40 novillos especiales, Santa Fe	192.—
20 novillos m. gordos, Pehuajó	178.—
14 novillos m. gordos, C. Tejedor	172.—
2 novillos gordos, C. Tejedor	163.—
Mantel y Cía.—	
8 toros c. gorda, La Pampa	152.—
29 novillos c. gorda, La Pampa	124.—
Maraspin y Cía., Andrés—	
19 novillos g. y c. gorda, Pehuajó	140.—
Nale, Repetto y Cía.—	
3 bueyes g. y c. gorda, Córdoba	140.—
4 novillos c. gorda, Córdoba	115.—
3 novillitos g. y c. gorda, Córdoba	93.—
9 vacas g. y c. gorda, Córdoba	100.—
6 vacas c. gorda, Córdoba	80.—
1 vaquillonas b. carne, Córdoba	70.—
Peña y Cía., Julio L.—	
1 toro g. y c. gorda, Córdoba	140.—
11 vacas m. especiales, Villegas	138.—
40 vacas m. gordas, Córdoba	120.—
23 vacas g. y c. gorda, Córdoba	93.—
37 novillos c. gorda, Córdoba	122.—
59 novillos c. gorda, Villegas	115.—
27 vacas b. carne, Córdoba	75.—
Patrón Costas y Peró—	
72 vacas c. gorda, E. Ríos	95.—
35 terneros regulares, Santa Fe	30.—
Sansot Beltrán—	
22 vacas c. gorda, La Pampa	80.—
15 vacas gordas, La Pampa	108.—
6 vaquillonas c. gorda, La Pampa	75.—
15 terneros gordos, Azul	61.—
Solís, Niveyro Hermanos y Cía.—	
141 novillos criollos, b. c., Corrientes	90.—
Salaberry y Bercetche—	
7 vacas c. gorda, Madariaga	90.—
11 vacas gordas, Madariaga	106.50
11 vacas especiales, Madariaga	125.—
12 vacas m. especiales, Madariaga	136.—
12 vacas m. gordas, Madariaga	124.—
22 vaquillonas especiales, Madariaga	114.—
12 vaquillonas m. gordas, Madariaga	109.50
1 vaca especial, Madariaga	126.—
23 novillitos m. especiales, aL Pampa	122.—
1 ternero regular, Saladillo	25.—
1 vaca flaca, Saladillo	48.—
3 vacas gordas, Saladillo	106.—
3 vaquillonas especiales, Saladillo	116.—
4 vaquillonas gordas, Saladillo	105.—
1 buey gordo, Saladillo	172.—
2 bueyes especiales, Saladillo	199.—
2 bueyes especiales, Saladillo	194.—
2 bueyes m. gordos, Saladillo	176.—
2 bueyes g. y c. gorda, Saladillo	137.—
1 novillito gordo, Saladillo	104.—
1 buey gordo, Saladillo	173.—
8 terneros buenos, Tandil	45.—
8 terneros buenos, Tandil	48.50
10 terneros buenos, Tandil	58.50
8 terneros gordos, Tandil	61.—
10 terneros especiales, Tandil	83.50
25 novillos c. gorda, Tandil	137.—
12 novillos flacos, Tandil	70.—
Santamarina e hijos—	
10 novilos b. carne, Cañuelas	100.—
20 vacas m. gordas, T. Lauquen	122.—
6 vaquilonas c. gorda, T. Lauquen	85.—
1 vaca c. gorda, T. Lauquen	75.—
11 vacas g. y c. gorda, T. Lauquen	104.—
34 vacas gordas, T. Lauquen	108.—
54 vacas m. especiales, Mar Chiquita	136.—
Thompson y Cía., Enrique A.—	
5 vacas gordas, Tandil	113.—
4 novillitos c. gorda, Tandil	85.—
31 terneros buenos, Tandil	55.—
Unzué, Alzaga y Cía.—	
2 vacas m. gordas, La Pampa	125.—
2 vacas b. carne, La Pampa	70.—
6 vaquillonas especiales, La Pampa	115.—
3 vaquillonas flacas, La Pampa	55.—
2 novilos flacos, La Pampa	78.—
6 terneros gordos, La Pampa	60.—
4 terneros buenos, La Pampa	40.—
11 vaquillonas gordas, E. Ríos	102.—
15 vacas gordas, E. Ríos	112.—
23 terneros buenos, E. Ríos	60.—
35 terneros buenos, C. Casares	66.—
105 vaquillonas flacas, Lobos	50.—
35 terneros buenos, Parish	57.—
Videla Hermanos y Cía.—	
90 novillos especiales, Rodríguez	185.—
5 novillos c. gorda, Córdoba	130.—
21 novillos b. carne, Córdoba	95.—
15 vacas c. gorda, Santa Fe	90.—

VENTAS DE CERDOS

	$ el kilo
Bargo, Lascurain y Etchegaray—	
20 cerdos buenos, Lobos	0.28
Amoretti Cayetano—	
20 cerdos buenos, Avellaneda	0.28
20 cerdos flacos, Avellaneda	0.28
20 cerdos flacos, Avellaneda	0.22
Bayona y Ferrazzini—	
36 cerdos flacos, 9 de julio	0.24
3 cerdos regulares, 9 de julio	15.— c|u
Biscayart y Spangemberg—	
32 cerdos flacos, Pergamino	6.— c|u
De Lellis y Fages Hermanos—	
20 cerdos regulares, Bolívar	0.26
20 cerdos regulares, G. Alvear	0.25 ½
20 cerdos buenos, Saladillo	0.28
108 cerdos flacos, Córdoba	0.20
Devoto y Cía., Tomás—	
30 cerdos flacos, C. Casares	0.23
Lalor Juan—	
57 lechones especiales, 25 de mayo	4.— c|u
39 cerdos regulares, 25 de mayo	0.23
Lanusse, Pedro y Antonio—	
64 cerdos regulares, Caseros	0.25
56 cerdos buenos, Caseros	0.27
33 cerdos flacos, Córdoba	0.20
39 cerdos buenos, Córdoba	0.27
18 cerdos flacos, Madariaga	0.22
Méndez Hermanos y Cía.—	
30 cerdos buenos, Salazar	0.27
10 cerdos buenos, Salazar	0.27
25 cerdos buenos, 9 de julio	0.27
25 cerdos buenos, 9 de julio	0.27
40 cerdos buenos, 9 de julio	0.27
Mantel y Cía.—	
20 cerdos buenos, La Pampa	0.29
Nale, Repetto y Cía.—	
64 cerdos flacos, Santa Fe	0.20
230 cerdos flacos, Córdoba	0.17
Salaberry y Bercetche—	
45 cerdos especiales, Saladillo	0.30
15 cerdos buenos, Saladillo	0.28
Urtasun e hijo, Martín—	
10 cerdos flacos, Magdalena	0.20
39 lechones buenos, Magdalena	3.— c|u

MERCADO DE LANARES TABLADA

En las ventas efectuadas esta mañana se notaron precios más elevados que días anteriores.

Durante toda la mañana hubo interés por las haciendas, lo que originó un repunte general en las cotizaciones, debido a que la entrada no fué de mayor importancia.

La entrada del día fué de 8515 animales, habiéndose vendido durante la mañana 10.393 cabezas, repartidas en esta forma:

La Plata Col Storagt 1296, Las Palmas 498, Compañía Sansinena 826, La Blanca 2319, Armour 1228, The Smithfield 1286 y 2940 para los matarifes locales.

Los precios extremos de la mañana fueron los siguientes:

Capones para frigorífico, desde $	10.70 a 18.—
Id para matadero	18.50 a 22.—
Ovejas para matadero	12.70 a 17.—
Borregos para matadero	6.50 a 9.—
Id. para frigorífico	8.50 a 11.90

VENTAS DE HOY

	Pesos
La Cooperativa de Hacendados—	
199 capones Frigorífico Juancho	17.90
Urtazun e hijo Martín—	
240 capones Frigorífico Pontaut	18.50
Palacios Hermanos—	
93 capones Matadero Maza	9.10
Chapar y Cía. Juan—	
232 borregos Matadero Cereales	9.—
Bargo Lascurain y Etchegaray—	
58 borregos Matadero G. Rodríguez	6.30
Guillón y Cía. Rodolfo—	
21 carneros Frigorífiio Salazar	13.—
18 ovejas Matadero ídem	12.30
25 borregos Frigorífico Pico	9.50
53 borregos Matadero ídem	8.30
60 ovejas Matadero ídem	9.50
21 ovejas Matadero Salazar	8.80
64 borregos Matadero ídem	8.40
21 borregos Frigorífico ídem	10.50
Devoto y Cía. Tomás.—	
126 capones Frigorífico Pringles	17.40
Arancet y Cía. Pedro—	
100 borregos Frigorífico La Gloria	10.10
222 borregos Frigorífico Thaines	11.30
González y Bascarán—	
122 borregos Matadero Campillo	11.—
Etcheverry y Cía. José—	
299 capones Frigorífico Blandengues	16.00
288 ovejas Matadero Rawson	8.70
12 ovejas Matadero ídem	7.—
Méndez Hnos. y Cía.—	
56 borregos pelados Frigl. ringles	10.—
16 capones pelados ídem	15.50
127 borregos Frigorífico ídem	11.90
De los Santos y Cía. José C.—	
100 capones Frigorífico Egaña	16.20
Thompson y Cía. Enrique—	
161 capones Frigorífico T. Uriburu	15.40
Crotto Hermanos—	
278 capones Frigorífico Azul	17.20
Lalor Juan—	
276 capones Frigorífico Yerbas	17.50
49 capones Frigorífico R. Pérez	18.50
10 ovejas Matadero ídem	16.—
169 capones Matadero Olavarría	19.—
168 capones Matadero ídem	19.—
Ardohain Miguel—	
120 borregos Frigorífico Murature	10.20
111 borregos Frigorífico Atencio	9.50
66 capones Frigorífico Dablos	14.20
Patrón Costas y Peró—	
92 capones Frigorífico Santa Elena	17.80
Velaz y Cía. Angel—	
55 capones Matadero Armas	19.20
245 capones Frigorífico ídem	18.—
Salaberry y Bercetche—	
22 capones Matadero Chillar	20.50
127 capones Frigorífico ídem	17.30
42 ovejas Matadero ídem	16.—
10 ovejas Matadero ídem	17.—
21 ovejas Matadero ídem	15.30
19 capones Matadero Durañona	19.50
85 capones Matadero ídem	17.50
207 capones Frigorífico Armas t	16.50
105 capones Matadero Ing. Thompson	9.—
212 capones Matadero ídem	8.—
Sansot Beltrán—	
69 capones Frigorífico Muñoz	17.50
12 borregos Frigorífico ídem	10.50
19 ovejas Matadero ídem	14.—
Cucullu Felipe L.—	
139 capones Matadero D. Alvear	20.80
Urtazun Cirilo—	
179 caponse Frigorífico La Madrid	10.80
11 capones Frigorífico ídem	13.—
Dodds y D. Ramsay—	
95 capones Frigorífico Altana	18.—
Serantes Caimi y Cía.—	
34 capones Frigorífico La Madrid	15.60
163 borregos Frigorífico ídem	10.10
Lanús Florencio y A. E.—	
200 borregos Frigorífico Murature	10.50
20 borregos Matadero ídem	8.50
119 borregos Matadero Thames	9.60
10 capones aMaadero ídem	19.50
Delfino Hermanos—	
35 capones Matadero Darwin	22.—
96 capones Matadero ídem	20.—
28 capones Matadero ídem	17.—
Lanusse Pedro y Antonio—	
86 capones Matadero Cacharí	20.50
193 capones Frigorífico Napaleufú	18.40
233 capones Matadero Pringles	18.20
160 capones matadero Larroqui	10.70
102 capones invernada ídem	[illegible] 50
42 capones Frigorífico Saldungaray	15.—
158 ovejas Matadero ídem	13.50
111 borregos Matadero A. Corto	9.—
40 capones Frigorífico ídem	10.—
45 capones Frigorífico ídem	12.—
43 capones Frigorífico Husares	13.50
207 borregos Frigorífico Husares	10.80
261 borregos Matadero ídem	10.—
41 borregos Matadero ídem	8.80
103 borregos Frigorífico T. Lauquen	11.70
110 borregos Frigorífico ídem	11.10
119 borregos Frigorífico Hidalgo	9.60
100 borregos Frigorífico Maza	9.20
20 borregos Matadero ídem	3.50

ADUANA

RECAUDACION

La aduana de la capital recaudó desde el 1.o de enero hasta la fecha por derechos de importación, almacenaje, eslingaje, sellos y adicionales, pesos 40.401.672.41 curso legal.

Diferencia a favor del corriente año, pesos 7.167.712.43 curso legal.

EXPORTACION DE PRODUCTOS DEL PAIS

Se han exportado en el día de ayer por el puerto de la capital los siguientes productos:

Para Liverpool: 200 cascos sebo con 96.700 kilos; 8400 cuartos vacunos congelados con 497.580 kilos; 500 fardos lana con 197.486 kilos; 4000 bolsas trigo con 280.000 kilos.

Para Burdeos: 11.000 bolsas trigo con 768.440 kilos; 8000 bolsas maíz con 557.441 kilos; 1400 fardos lana con 506.748 kilos.

Para Nueva York: 10.000 bolsas lino con 541.870 kilos; 5000 bolsas extracto quebracho con 250.000 kilos; 400 fardos lana con 148.351 kilos.

Para San Vicente a órdenes: 2.480.000 kilos de trigo a granel, 4.440.000 kilos de maíz a granel.

Para Río de Janeiro: 400 bolsas papas con 28.000 kilos; 4000 bolsas harina con 176.000 kilos.

Para Montevideo: 500 bolsas papas con 35.000 kilos.

MARITIMAS

Marea y viento

Desde las 6 hasta las 9 a. m. de hoy, según el semáforo del Riachuelo:

6 a. m., 19 pies, 4 pulgadas; viento S. O.
7 a. m., 19 pies, 8 pulgadas; viento S. O.
8 a. m., 20 pies; viento S. O.
9 a. m., 20 pies, 8 pulgadas; viento S. O.

Vapores esperados

Inglés Treloske, de Cardiff, en la dársena sud con carbón, entró a las 7 a. m.

Belga Eburoon, de Baltimore al Riachuelo con maderas, entró a las 11 a. m.

Danés Nordoalen, de Norfolk al Riachuelo con carbón, entró a las 11 y 20 a. m.

Holandés Terschelling, de Norfalk, en el dock sud con carbón, entró a las 12 m.

Inglés Strabo, de Liverpool en el dique 1 con carga entró a las 11 y 40 a. m.

Noruego Heina, de Móbile en la Boca, con carga.

Inglés Highland Glen, de Londres en la dársena norte con pasajeros y carga, entró a las 2 p. m.

Nacional Argentino, de Punta Arenas en la dársena sud, con pasajeros y carga, entró a las 8 a. m.

Mañana: holandés Amstelland, de Amsterdam con carga.

Vapores a salir

Griego Zanos Sifneo, del dique 1 para San Vicente a órdenes, con carga, salió a las 7 a. m.

Id. Falgetos, del dique 2 para San Vicente a órdenes con carga.

Italiano Tomaso di Savoia, de la dársena norte para Génova con pasajeros y carga, salió a las 4 p. m.

Español P. de Satrústegui, de la dársena norte para Bilbao con pasajeros y carga, salió a las 4 p. m.

Inglés Tenasserin, del dock sud para Chile, en lastre, salió a las 11 a. m.

Id. Herminius, del dock sud para Rosario a cargar, salió a las 11 a. m.

Norteamericano Santa Cecilia, del dique 1 para Nueva York con carga.

Uruguayo Plata, del dique 3 para Burdeos con carga, salió a las 10 a. m.

Vapores de los ríos

Llegaron: Ciudad de Buenos Aires, y Cabo Santa María, de Montevideo.

Berna, de Asunción y escalas.

Salen: Luna, para el Carmelo, salió a las 8 a. m.

Golondrina, para Gualeguaychú, salió a las 5 p. m.

Ciudad de Buenos Aires, a las 10 p. m. para Montevideo.

CASA VACCARO

ESTABLECIDA EN EL AÑO 1883

Para el Cambio General de Moneda y la compra y venta de Acciones y Títulos de renta Nacionales, Provinciales y Extranjeros, es la casa más recomendada de la República.

SEVERO VACCARO

AV. DE MAYO 646 - Buenos Aires

"HACIENDAS Y CAMPOS"

Florida 271, escritorio 3

CAMPOS con mucho pasto ofrezco en arrendamiento. Provincia Buenos Aires.

VACAS CRIOLLAS zona de garrapata (Santa Fe), deseo comprar.

OVEJAS LINCOLN ofrezco en venta cinco mil.

CASAS DE RENTA compramos al Norte, desde 30 a 200.000 pesos que reditúen 8 o|o.

TOROS DURHAM Y HEREFORD (zona de garrapata), ofrecemos en venta de 20 meses.

CAMPO con cincuenta toneladas de leña por hectárea, ofrecemos en venta.

2.000 CAPONES RAMBOUILLET ofrecemos en venta a $ 8.50.

Supervielle y Cía.

BANQUEROS

150, SAN MARTIN, 154

U. T. 6230 y 6231 Av. C. T. 3493 C.

Administración de Propiedades e Hipotecas

Alquilan escritorios de todas dimensiones, comprendiendo en el alquiler luz, calefacción, y distribución de correspondencia, en la Galería General Güemes, Edificio Supervielle y Cía.

Mañana saldrá para Asunción y escalas el vapor Guarany.

Línea de la costa sud

Asturiano, de ésta para Punta Arenas, llegó hoy a C. Rivadavia.

Pellegrini, en ésta, saldrá el 31 para S. Antonio.

Atlántico, de ésta para Valparaíso salió el 16 de Punta Arenas.

Argentino, de Punta Arenas, llegó hoy a ésta.

Presidente Quintana, salió el 20 de ésta para Comodoro Rivadavia.

Mascota, en ésta.

Presidente Mitre, de Río Gallegos para ésta, llegó el 20 a C. Rivadavia.

Roma, salió el 20 de ésta para Madryn.

Camarones, de ésta para Río Gallegos, llegó el 20 a C. Rivadavia.

Unión, salió el 20 de ésta para B. Blanca y Patagones.

Quebracho Argentino, de Patagones para ésta, llegó ayer a Bahía Blanca.

Línea del Brasil

Novillo, en Pernambuco.

Dalmata, en Río Janeiro.

Ternero, salió el 22 de Paranaguá para ésta.

Porvenir, salió hoy de Paranaguá para ésta.

Libertad, en Paranaguá.

Brasil, de San Gerónimo para ésta, salió ayer de Río Grande.

Vaquillona, en Río Janeiro.

Benjamín, de Paranaguá llegó ayer a ésta.

Pomona, en Paranaguá, saldrá el 25 para ésta.

Juanita, saldrá hoy de ésta para Río de Janeiro.

Independencia, en Rosario.

Toro, en ésta, saldrá el 26 para Porto Alegre.

POSICION DE LOS VAPORES DE PASAJEROS

De la Mala Real Inglesa

Araguaya, de Liverpool para ésta, salió el 22 de Pernambuco.

Amazón, de ésta para Liverpool, salió el 14 de Río de Janeiro.

Demerara, salió el 19 de Liverpool para ésta.

Desna, salió el 22 de La Plata para Liverpool.

Darro, salió el 17 de La Plata para Liverpool.

Deseado, salió el 10 de La Plata para Liverpool.

Drina, en Liverpool, saldrá el 26 para ésta.

México, de Coronel para Liverpool; salió el 9 de Montevideo.

De Lamport y Holt

Bpron, en Nueva York.

Vasari, en Nueva York.

Vauban, en ésta, saldrá el 15 de Junio para Nueva York.

Vestris, de La Plata para Nueva York salió el 16 de Río de Janeiro.

Verdi, en Nueva York.

Voltaire, salió el 13 de Nueva York para ésta.

De la Nelson Line

Highland Piper, salió el 18 de Londres para ésta.

Highland Rover, en Londres.

Highland Pride salió el 5 de La Plata para Londres.

Highland Loch, salió el 17 de La Plata para Londres.

Highland Laddie, salió ayer de La Plata para Londres.

Highland Glen, salió el 27 de abril de Londres para ésta, llegará hoy.

Highland Corrie, salió el 4 de Londres para ésta.

Highland Scot, en Londres.

Del Lloyd Real Holandés

Frisia, en Amsterdam, saldrá el 19 de Julio para ésta.

Hollandia, en Amsterdam, saldrá el 21 de Junio para ésta

Gelria, en Amsterdam.

Zeelandia, en Amsterdam, saldrá hoy para ésta.

De la Sud Atlantique

Sequana, de Burdeos para ésta, salió el 21 de Pernambuco.

Garonna, salió el 16 de ésta para Burdeos.

Samara, de ésta para Burdeos salió el 15 de Dakar.

Liger, de Burdeos para ésta, salió el 17 de Lisboa.

Flandre, en Burdeos.

De los Transportes Marítimos

Pampa, salió el 10 de Marsella para ésta.

De la Trasatlántica Española

León XIII, salió el 12 de Bilbao para ésta.

P. de Satrústegui, salió hoy de ésta para Bilbao.

Reina Victoria Eugenia, en ésta, saldrá el 2 de Junio para Barcelona.

Infanta Isabel de Borbón, en Barcelona, saldrá el 4 de Junio para ésta.

De la línea Pinillos

Valbanera, en Barcelona.

Catalina, en ésta, saldrá el 27 para Barcelona.

Balmes, salió el 17 de ésta para Barcelona.

Del Lloyd Sabaudo

Tomaso di Savoia, salió hoy de ésta para Génova.

De la Ligure Brasiliana

Garibaldi, en Génova.

Del Lloyd Italiano

Indiana, salió el 29 de abril de ésta para Génova.

Movimiento habido en el puerto de la capital en el día de ayer

Entradas y salidas de buques de Ultramar habidas en el puerto de la capital, desde las 8 a. m. de ayer hasta las 8 a. m. de hoy.

Entradas: vapor italiano Cavour, id. danés Rota, id. nacional Benjamín, id. id. Juanita, fragata danesa Viking, vapor inglés Treloske, id. nacional Argentino.

Salidas: vapor inglés Yolanthe, id. francés Amiral Jaurreguibery, fragata noruega Hafrsfjord, vapor inglés Highland Brigade, id. griego Zanos Sifneo.

Movimiento habido en el puerto de la capital en el día de ayer

Descargaron en dársenas y diques, 6 vapores; Riachuelo, 9 vapores.

Cargaron en dársenas y diques, 20 vapores; Riachuelo, 4 vapores.

Giros otorgados

Amstelland, dique 3, sección 1.a a descargar, por 9 días.

Strabo, dique 3, sección 3.a a descargar, 9 días.

Cavour, dique 4, sección 4.a a descargar, 6 días.

Terschelling, dock sud, a descargar, 10 días.

Pellegrini, Boca, sección removido a cargar, 6 días.

Madrid, dique 1, sección 4.a a cargar, 8 días.

Curupayty, Barracas, frente a la Boca Rivera a descargar, 4 días.

Vapores con correspondencia a salir

Hoy: inglés Highland Laddie, llevará correspondencia para Rusia, Suecia, Noruega, Holanda, Dinamarca y Gran Bretaña, franqueo simple hasta las 8 a. m. y con alcance hasta las 7 p. m.

Hoy: italiano Tomaso di Savoia, llevará correspondencia para Brasil, Senegal, Francia, Inglaterra, Suiza, Grecia, Egipto e Italia, hasta las 2 p. m. sin alcance.

Vapores con correspondencia a llegar

Hoy: vapor inglés Highland Glen, distribuirá correspondencia de Europa, hasta el 27 de abril.

PEDRO y ANTONIO LANUSSE

Importación y almacén por mayor — Consignatarios de frutos del país, haciendas y cereales

NUESTROS PROXIMOS REMATES

700 Vacunos 700
430 Lanares 430
En Cacharí (F. C. S.)
El Domingo 28 de Mayo a la 1 p. m.

En las instalaciones de los señores AVILA y Cía. con las haciendas a la vista perfectamente clasificadas en lotes y de acuerdo con el siguiente detalle:

HACIENDA VACUNA

Hacienda vacuna: 50 novillos mestizos Durham de 2 años, mochos, buen estado; 50 novillos mestizos Durham de 2 años, una marca, muy buen estado; 60 novillos mestizos Durham de 2 años, muy buen estado; 136 novillos mestizos Durham mochos, una marca, procedentes de la cabaña del señor J C. Gibson; 50 novillos mestizos Durham de 1 1|2 años, mayor parte mochos; 100 vacas mestizas Durham gordas especiales; 150 vacas mestizas Durham al corte; 100 novillos y vaquillonas mestizas Durham de 1 1|2 años, muy buen estado.

HACIENDA LANAR

Hacienda lanar: 200 capones mestizos Lincoln invernada y consumo; 230 ovejas al corte, mestizas Lincoln, buen estado.

Comisión, 2 por ciento a cargo de los compradores y 2 por ciento a cargo de los vendedores en haciendas generales.

TRENES

Trenes. — De Constitución sale la víspera tren a las 6.38 p. m., que pasa por Las Flores a las 10.23 p. m. y llega a Cacharí a las 11.44 p. m.

El día del remate, sale a las 8 a. m., que pasa por Las Flores a las 11.58 a. m. y llega a Cacharí a la 1.23 p. m.

De Olavarría sale tren el domingo 28 a las 10.5 a. m., pasa por Azul a las 11.8 de la mañana y llega a Cacharí a las 12.22 de la tarde.

De Tandil sale tren la víspera del remate a las 9.50 a. m., pasa por Rauch a las 11.16 de la mañana y llega a Las Flores a la 1.20 de la tarde, por Las Flores pasa el tren para Cacharí a las 10.23 p. m.

Por pedidos de local y otros informes dirigirse a nuestro escritorio en Buenos Aires, en Cacharí al señor Juan J. Sassali y en Las Flores al señor Luis Dumut.—Pedro y Antonio Lanusse, Belgrano 836.

3000 Vacunos 3000
15000 Lanares 15000
En Bahia Blanca
El Miércoles 31 del corriente

En las instalaciones de la SOCIEDAD RURAL en BORDEU (F. C. P.) con las haciendas a la vista perfectamente clasificadas en lotes y de acuerdo con el siguiente detalle:

HACIENDA VACUNA

Hacienda vacuna: 200 novillos mestizos Durham, gordos; 150 novillitos mestizos Durham de uno a dos años, buen estado; 100 novillos de 2, 3 y 4 años, cuarterones y mestizos para invernada; 300 vacas lecheras de tambo al corte en lotes; 180 vacas mestizas servidas, buen estado; 120 vaquillonas mestizas de 2 años, servidas; 100 vaquillonas mestizas de 1 1|2 años, muy buen estado; 150 vacas mestizas gordas; 600 vacas cuarteronas, buen estado; 150 vacas y terneros al corte; 50 bueyes gordos.

HACIENDA LANAR

Hacienda lanar: 1.000 capones Lincoln para frigorífico; 2.500 capones Lincoln para consumo e invernada; 2.000 ovejas Lincoln servidas; 3.500 ovejas Rambouillet servidas; 1.000 ovejas Rambouillet al corte; 5.000 capones Rambouillet y cruzas para invernada.

Comisión, 2 por ciento, a cargo de los compradores y 2 por ciento a cargo de los vendedores en haciendas generales.

Por datos a nuestro escritorio en Buenos Aires o en Bahía Blanca a los señores P. y A. Lanusse y Olaciregui.

1800 vacas y vaquillonas 1800

Toda hacienda servida, sola marca, del Dr. Guillermo Valdés, en su mayoría gorda

Recomendamos muy especialmente esta hacienda a los interesados, por ser de buena clase y dada la oportunidad que se les presenta de aprovechar lo que sólo la inteligencia y constancia de un buen criador son capaces de producir.

La venta la realizaremos en Villa Valeria el 7 de junio próximo, en lotes debidamente clasificados.

Remate Feria
En Las Flores (F. C. S.)

EL DOMINGO 4 DE JUNIO CELEBRAREMOS nuestro próximo remate-feria. Oportunamente detalles.

Por pedidos de local o informes, en Las Flores, al señor Luis Dumont o a nuestro escritorio en Buenos Aires. — Pedro y Antonio Lanusse, Belgrano 836.

Remate Feria Especial de Haciendas
En Villa Valeria (F. C. P.)

EL MIERCOLES 7 DE JUNIO, CON EL concurso de los principales establecimientos de la zona.

Hasta la fecha tenemos anotados 1.500 vacas puras por cruza, gordas y servidas por toros puros, sola marca, del doctor Guillermo Valdés y 1.000 novillos de varias procedencias. Oportunamente detalles.

Por datos a nuestro escritorio, en Buenos Aires.

Remate Feria
En Balcarce (F. C. S.)

EL DOMINGO 11 DE JUNIO CELEBRAREMOS nuestro 6.o remate-feria en dicha localidad.

Oportunamente detalles. Por pedidos de local e informes, dirigirse a nuestro escritorio en Buenos Aires, o en Balcarce al señor Juan A. Martínez. — Pedro y Antonio Lanusse, Belgrano 836.

Remate Feria
En Río Cuarto (F.C.C.A. y P.)

EL MIERCOLES 14 DE JUNIO PROXIMO efectuaremos nuestro segundo remate-feria en dicha localidad. Oportunamente detalles.

Por pedidos de local y otros informes, dirigirse a nuestro escritorio en Buenos Aires o al señor Rufino V. Pereyra en Río IV.—Pedro y Antonio Lanusse, Belgrano 836.

PEDRO y ANTONIO LANUSSE, Belgrano 836 al 848 - Buenos Aires

EDICTOS JUDICIALES

Por disposición del señor juez de 1.a instancia en lo civil de la Capital Federal, doctor don César A. Campos, se cita, llama y emplaza por el término de treinta días a contar desde la primera publicación del presente a todos los que se consideren con derecho a los bienes dejados por fallecimiento de don GUILLERMO HUERTER, ya sean como herederos o acreedores, para que dentro de dicho término comparezcan por ante su juzgado y secretaría del que suscribe, a deducir sus acciones en forma, bajo apercibimiento de lo que hubiere lugar por derecho.

Buenos Aires, 20 de mayo de 1916. — Gabriel Fernández, secretario. 991 v. Junio 26.

Por disposición del señor juez de 1.a instancia en lo civil de la Capital Federal, doctor don César A. Campos, se cita, llama y emplaza por el término de treinta días a contar desde la primera publicación del presente, a todos los que se consideren con derecho a los bienes dejados por fallecimiento de doña MERCEDES DISALVO ó DI SALVO DE SABELLI, ya sean como herederos o acreedores, para que dentro de dicho término, comparezcan por ante su Juzgado y Secretaría del que suscribe, a deducir sus acciones en forma, bajo apercibimiento de lo que hubiere lugar por derecho.

Buenos Aires, 1.o de abril de 1916. — Gabriel Fernández. 666 v. Mayo 24.

El señor juez de 1.a instancia en lo civil de la Capital de la República, doctor don Roberto Repetto, ha dispuesto se cite, llame y emplace por el término de treinta días, contados desde la primera publicación del presente, a todos los que se consideren con derecho a los bienes dejados por doña PEREGRINA BARROS FARIÑA y JUAN GIMENEZ FERNANDEZ, ya sean como herederos o acreedores, para que dentro de dicho término comparezcan a deducir sus acciones, en forma, por ante su Juzgado y Secretaría del que suscribe, bajo apercibimiento de lo que hubiere lugar por derecho.

Buenos Aires, abril 5 de 1916. — Carlos G. Marín, secretario. 775 v. 24 mayo

El señor juez de 1.a instancia en lo civil de la Capital de la República, doctor don Roberto Repetto ha dispuesto se cite, llame y emplace por el término de treinta días, contados desde la primera publicación del presente, a todos los que se consideren con derecho a los bienes dejados por don AGUSTIN JULIO MICHEL, o JULIO AGUSTIN MICHEL o JULIO MICHEL ya sean como herederos o acreedores, para que dentro de dicho término comparezcan a deducir sus acciones en forma, por ante su Juzgado y Secretaría del que suscribe, bajo apercibimiento de lo que hubiere lugar por derecho.

Buenos Aires, abril 14 de 1916. — José A. Quirno Costa, secretario. 801 v. Mayo 29.

Por disposición del señor juez de comercio de la Capital Federal, doctor Eduardo M. Naón, se hace saber por el término de seis días a los acreedores de GABINO YACABONE, el siguiente auto de quiebra:

Buenos Aires, Febrero 23 de 1916. — Autos y Vistos: Estando justificados por las constancias de autos los extremos exigidos por la ley, declárase en estado de quiebra a GABINO YACABONE. Nómbrase contador a don Atilio Figini Burghi, a quién le ha correspondido según el sorteo practicado en este acto ante el actuario. Fíjase como fecha provisoria de la cesación de pagos el día de la presentación; líbrese oficio al señor Director de Correos para que retenga y remita al contador nombrado la correspondencia epistolar y telegráfica del fallido, que deberá ser abierta en su presencia o por el juez en su ausencia, a fin de entregarle la que fuere puramente personal; intímese a todos los que tengan bienes y documentos del fallido para que los pongan a disposición del contador, bajo las penas y responsabilidades que corresponden; se prohibe hacer pagos o entrega de efectos al fallido, so pena a los que lo hicieren de no quedar exonerados, en virtud de dichos pagos y entregas, de las obligaciones que tengan pendientes en favor de la masa; procédase por el actuario y el contador nombrado a la ocupación, bajo inventario, de todos los bienes y pertenencias del fallido; líbrense los oficios del caso a los señores jueces de comercio y a la Oficina de Embargos e Inhibiciones para que anote la que se decreta contra el fallido y cítese al señor Agente Fiscal. Publíquense edictos por seis días en los diarios "Boletín Judicial" y LA EPOCA, haciendo saber este auto y convocando a los acreedores a junta de verificación de créditos, que tendrá lugar en la sala de audiencias del juzgado el día 8 de Junio próximo a las 2 p. m.

Se señalan para notificaciones en secretaría, los días lunes y jueves o el siguiente hábil, si alguno de éstos fuere feriado. — Rep. la foja. Firmado E. M. Naón. Ante mí: D. González Gowland.

Buenos Aires, 9 de mayo de 1916. — Palacio de Justicia, 5.o piso, sobre Lavalle. — D. González Gowland, secretario. 981 v. 26 Mayo.

Por disposición del señor juez de 1.a instancia en lo civil de la Capital de la República doctor don Uladislao F. Padilla se cita y emplaza por el término de treinta días, a contar desde la primera publicación del presente, a todos los que se consideren con derecho a los bienes dejados por fallecimiento de doña CATALINA RICCIO DE VERILLO, ya sean como herederos o acreedores, para que dentro de dicho término comparezcan por ante su Juzgado y Secretaría del que suscribe, a deducir sus acciones en forma, bajo apercibimiento de lo que hubiere lugar por derecho.

Buenos Aires, abril de 1916. — Juan Carlos Fox, secretario. 832 v. 1 Junio

Por disposición del señor juez de 1.a instancia en lo civil de la Capital Federal, doctor don César A. Campos, se cita, llama y emplaza por el término de treinta días a contar desde la primera publicación del presente a todos los que se consideren con derecho a los bienes dejados por fallecimiento de don VICENTE FOSSATI, ya sean como herederos o acreedores, para que dentro de dicho término comparezcan por ante su Juzgado y Secretaría del que suscriba, a deducir sus acciones en forma, bajo apercibimiento de lo que hubiere lugar por derecho.

Buenos Aires, 25 de Marzo de 1916. — Gabriel Fernández. 825 v. 2 Junio.

Por disposición del señor juez de 1.a instancia en lo civil de la Capital Federal, doctor Fernando Klappenbach, se cita, llama y emplaza por el término de treinta días a contar desde la primera publicación del presente, a todos los que se consideren con derecho a los bienes dejados por fallecimiento de doña MARIA PRESENTACION GONZALEZ ABERASTAIN DE PICO DEL CERRO o MARIA GONZALEZ ABERASTAIN DE PICO DEL CERRO, ya sean como herederos o acreedores para que, dentro de dicho término, comparezcan por ante su juzgado y secretaría del que suscribe, a deducir, sus acciones en forma, bajo apercibimiento de lo que hubiere lugar por derecho.

Buenos Aires, 2 de mayo de 1916. — José E. Cirio, secretario. 869 v. Junio 7.

Por disposición del señor juez de 1.a instancia en lo civil de la Capital de la República doctor don Arturo Seeber, se cita y emplaza por el término de treinta días a contar desde la primera publicación del presente, a todos los que se consideren con derecho a los bienes dejados por fallecimiento de doña CLORINDA RODRIGUEZ DE BARRENECHEA, ya sean como herederos o acreedores, para que dentro de dicho término, comparezcan por ante su juzgado y secretaría del que suscribe, a deducir sus acciones en forma, bajo apercibimiento de lo que hubiere lugar por derecho.

Buenos Aires, abril 25 de 1916. — Carlos P. Goyena. 883 v. Junio 8.

El señor juez de 1.a instancia en lo civil de la Capital de la República, doctor don Roberto Repetto, ha dispuesto se cite, llame y emplace por el término de treinta días, contados desde la primera publicación del presente, a todos los que se consideren con derecho a los bienes dejados por doña JUANA SCHMITZ DE DEL CORRAL, ya sean como herederos o acreedores, para que dentro de dicho término comparezcan a deducir sus acciones en forma por ante su juzgado y secretaría del que suscribe, bajo apercibimiento de lo que hubiere lugar por derecho.

Buenos Aires, mayo 3 de 1916. — Eduardo Rojas, secretario. 910 v. 12 Junio.

El señor juez de 1.a instancia en lo civil de la Capital de la República, doctor don Roberto Repetto, ha dispuesto se cite, llame y emplace por el término de treinta días, contados desde la primera publicación del presente, a todos los que se consideren con derecho a los bienes dejados por don SANTIAGO ARMANDO JEANNE, y doña MARIA VIRGINIA FRANCISCA FREMIN DE JEANNE, ya sean como herederos o acreedores, para que dentro de dicho término comparezcan a deducir sus acciones en forma, por ante su juzgado y secretaría del que suscribe, bajo apercibimiento de lo que hubiere lugar por derecho.

Buenos Aires, 26 de abril de 1916.—Nicolás González Iramain, secretario. 932 v. Junio 15.

El señor juez de 1.a instancia en lo civil de la Capital de la República, doctor don Roberto Repetto, ha dispuesto se cite, llame y emplace por el término de treinta días, contados desde la primera publicación del presente, a todos los que se consideren con derecho a los bienes dejados por doña SAFFO o PAULINA LASTENIA SAFFO STRUZZI DE GALLARDO, ya sean como herederos o acreedores, para que dentro de dicho término comparezcan a deducir sus acciones en forma, por ante su juzgado y secretaría del que suscribe, bajo apercibimiento de lo que hubiere lugar por derecho.

Buenos Aires, mayo 3 de 1916. — Eduardo Rojas, secretario. 939 v. Junio 16.

El señor juez de 1.a instancia en lo civil de la Capital de la República, doctor don Roberto Repetto, ha dispuesto se cite, llame y emplace por el término de treinta días, contados desde la primera publicación del presente, a todos los que se consideren con derecho a los bienes dejados por don JUAN BAUTISTA o JUAN GIAMBRONI, MARIA ASUNCION ANA o ANA BARATTA DE GIAMBRONI, JUAN PEDRO o JUAN GIAMBRONI y LUISA VICENTE CELESTE o LUISA GIAMBRONI DE LOBRANDO, ya sean como herederos o acreedores, para que dentro de dicho término comparezcan a deducir sus acciones en forma, por ante su juzgado y secretaría del que suscribe, bajo apercibimiento de lo que hubiere lugar por derecho.

Buenos Aires, mayo 3 de 1916. — Eduardo Rojas, secretario. 946 v. 17 Junio.

Por disposición del señor juez de 1.a instancia en lo civil de la Capital Federal, doctor Fernando Klappenbach, se cita, llama y emplaza por el término de treinta días a contar desde la primera publicación del presente, a todos los que se consideren con derecho a los bienes dejados por fallecimiento de don JUAN EMILIO VULPONI, ya sean como herederos o acreedores, para que, dentro de dicho término, comparezcan por ante su juzgado y secretaría del que suscribe, a deducir sus acciones en forma, bajo apercibimiento de lo que hubiere lugar por derecho.

Buenos Aires, 11 de mayo de 1916. — C. F. Ayarragaray, secretario. 947 v. Junio 17.

El señor juez de 1.a instancia en lo civil de la Capital de la República, doctor don Roberto Repetto, ha dispuesto se cite, llame y emplace por el término de treinta días, contados desde la primera publicación del presente, a todos los que se consideren con derecho a los bienes dejados por don PEDRO VIDART ya sean como herederos o acreedores, para que dentro de dicho término comparezcan a deducir sus acciones en forma, por ante su juzgado y secretaría del que suscribe, bajo apercibimiento de lo que hubiere lugar por derecho.

Buenos Aires, mayo 8 de 1916. — José A. Quirno Costa, secretario. 953 v. Junio 20.

Por disposición del señor juez de primera instancia en lo civil de la Capital Federal, doctor Gerónimo Balarino, se cita, llama y emplaza por el término de quince días, contados desde la primera publicación del presente, al propietario o propietarios del terreno ubicado en la calle Lobos esquina Ferro Carril (hoy Estéban Bonorino), frente al sud por Lobos y oeste por Bonorino, para que dentro de dicho término, comparezcan ante su juzgado y secretaría del que suscribe, a tomar la intervención que le corresponde ya sea por sí o por medio de apoderado, en el juicio que por cobro de afirmados le siguen los señores Bruno Benítez y Cía., bajo apercibimiento de que si así no lo hicieren, se le dará intervención al defensor de ausentes.

Buenos Aires, abril 12 de 1916. — Manuel G. Olmos, secretario. 958 v. 2 Junio.

Por disposición del señor juez de primera instancia en lo civil, doctor Julián V. Pera, se hace saber a los acreedores del concurso formado a don MAXIMO CASA que se ha fijado el término de treinta días para que presenten al síndico, doctor Albino Pugnalin, con domicilio en la calle Bartolomé Mitre 311, los títulos justificativos de sus respectivos créditos.

Buenos Aires, mayo 15 de 1916. — Enrique Aranda, secretario. 957 v. 20 Junio.

El señor juez de 1a. instancia en lo civil de la Capital de la República, doctor don Roberto Repetto, ha dispuesto se cite, llame y emplace por el término de treinta días, contados desde la primera publicación del presente, a todos los que se consideren con derecho a los bienes dejados por don LORENZO FERROS, ya sean como herederos o acreedores, para que dentro de dicho término comparezcan a deducir sus acciones en forma, por ante su juzgado y secretaría del que suscribe, bajo apercibimiento de lo que hubiere lugar por derecho.

Buenos Aires, 16 de mayo de 1916. — N. González Iramain, secretario. 974 v. Junio 22.

Por disposición del señor juez de 1.a instancia en lo civil de la Capital Federal, doctor don César A. Campos se cita, llama y emplaza por el término de treinta días a contar desde la primera publicación del presente, a todos los que se consideren con derecho a los bienes dejados por fallecimiento de don JOSE ANTONIO LAGOS y doña LUISA CABRERA, ya sean como herederos o acreedores, para que dentro de dicho término, comparezcan por ante su juzgado y secretaría del que suscribe, a deducir sus acciones en forma, bajo apercibimiento de lo que hubiere lugar por derecho.

Buenos Aires, 15 de mayo de 1916. — P. A. S. Gabriel Fernández. 975 v. 22 Junio.

El señor juez de 1.a instancia en lo civil de la Capital de la República, doctor don Roberto Repetto, ha dispuesto se cite, llame y emplace por el término de treinta días, contados desde la primera publicación del presente, a todos los que se consideren con derecho a los bienes dejados por don JOSE o JOSE MARCOS RIZZO, ya sean como herederos o acreedores, para que dentro de dicho término comparezcan a deducir sus acciones en forma, por ante su juzgado y secretaría del que suscribe, bajo apercibimiento de lo que hubiere lugar por derecho.

Buenos Aires, mayo 17 de 1916. — Leocadio Paz, secretario. 994 v. Junio 27.

El señor juez de 1.a instancia en lo civil de la Capital de la República, doctor don Roberto Repetto, ha dispuesto se cite, llame y emplace por el término

de treinta días, contados desde la primera publicación del presente, a todos los que se consideren con derecho a los bienes dejados por don DIEGO ARTURO KAVANAGH, ya sean como herederos o acreedores, para que dentro de dicho término comparezcan a deducir sus acciones en forma, por ante su juzgado y secretaría del que suscribe, bajo apercibimiento de lo que hubiere lugar por derecho.

Buenos Aires, mayo 20 de 1916. — Carlos C. Marín, secretario. 1005 v. Junio 27.

Administración de propiedades é hipotecas
del BANCO ESPAÑOL DEL RIO DE LA PLATA, RECONQUISTA 200

SE ALQUILAN CASAS EN:

BARTOLOME MITRE 955, altos y bajos, 12 habitaciones principales y 3 para el servicio, tres cuartos de baño, cocina, patios, etc., abierta de 9 a 11 a. m., 450 $.

ECUADOR 1421, baja, de 4 habitaciones, servicios, baño, cocina y dependencias abierta de 3 a 5 p. m., precio $ 120.

FLORIDA 665, vestíbulo, 8 grandes habitaciones, cuarto de baño, cocina y demás comodidades, 320 $.

GARAY 529, casa de 7 habitaciones principales y 2 para el servicio, cocina, cuarto de baño y demás comodidades, verla de 10 a 4 p. m., 150 $.

MAIPU 350, 6 habitaciones y dependencias, $ 200, abierta de 9 a 11 a. m.

MORENO 2085, 10 grandes habitaciones y dependencias, gran terraza, patios, etc., abierta todo el día. $ 180.

PARAGUAY 794, esq. Esmeralda, casas modernas, de 6 habitaciones principales y 2 para el servicio, cuarto de baño con artefactos, cocina, luz eléctrica y ascensor, pesos 280.

25 de MAYO 568, petit-hotel compuesto de 9 habitaciones principales y 3 para servicio, cocina, patio y terraza, verla de 12 a 2 p. m., 250 pesos.

POTOSI 3735, alta, con 6 piezas, dos de servicio, baño, cocina y dependencias, percio $ 140, abierta de 9 a 11 a. m.

LIMA 646, alta, con 8 habitaciones, baño, servicio, cocina y dependencias, $ 200, abierta de 3 a 5 p. m.

TACUARI 445, alta, 7 habitaciones, tres de servicio, baño, cocina y dependencias, 350 pesos abierta de 1 a 3 p. m.

PUEYRREDON 979, alta, con 9 habitaciones, baños, servicios y buenas comodidades. Verla de 3 a 5 p. m. Precio, 160 $.

EN BELGRANO, Crámer 2092. — Casa baja de 9 habitaciones, baño, servicios, cocina y dependencias. Verla de 11 a 1 p. m. Precio $ 200.

PAMPA 2780, casa baja seis habitaciones, servicio, baño, cocina, jardín, y dependencias. Verla de 1 a 3 p. m. Precio $ 130.

CRAMER 2310, alta y baja en 8 habitaciones, 3 servicios, baños, cocina jardín y dependencias. Verla de 9 a 11 a. m. Precio $ 300.

DEPARTAMENTOS

DULCE 747, altos, tres habitaciones y dependencias, 65 $, abierta de 12 a 2 p. m.

DULCE 751, departamento bajo, con tres piezas, servicio, baño, patio y dependencias; precio $ 80, abierta de 12 a 2 p. m.

LOCALES PARA NEGOCIO

BARTOLOME MITRE 951|53, gran local con sótano, abierto de 9 a 11 a. m.. 1004 v. mayo 26.

BANCOS

BANCO DE LA NACION ARGENTINA. — Fundado en 1891. — Casa central: Buenos Aires, Calle Rivadavia 363 al 399, Reconquista 15 al 29. — Capital $ m|n. 128.000.000. Fondo de reserva, o|o, 14.565.407.14.

Sucursales y Agencias en la Capital: Belgrano, Cabildo 1900, esquina Sucre; Boca, del Riachuelo, Almirante Brown 1101; Flores, Rivadavia 7000, esquina Pedernera, con Agencia en los Nuevos Mataderos; General Urquiza, Bauness esquina Cullen. N.o 1, Montes de Oca 1699, esquina California 1101. N.o 2, Entre Ríos 1201, esquina San Juan 1502. N.o 3, Corrientes 3399, esquina Gallo 401. N.o 4, Bernardo de Irigoyen 1000, esquina Carlos Calvo. N.o 5, Rivadavia 2828. N.o 6, Santa Fe 2138. N.o 7, Caseros 2925, Parque Patricios. N.o 8, Triunvirato 734. N.o 9, Santa Fe 4562. N.o 10, Boedo 855. N.o 11, Aduana de la Capital. N.o 12, Callao 76 al 84. Oficina de Cambio en el Hotel de Inmigrantes, Dársena Norte. Oficina de Depósitos Judiciales en el Palacio de Justicia. — Tasa de interés.

El Banco abonará (Moneda legal solamente)

Por depósitos en cuenta corriente		Sin interés
Id. id. a plazo fijo de 90 días, con o sin libreta	2	o|o
Id. id. a 180 días, con o sin libreta	3	o|o
Id. id. en Caja de Ahorros después de 60 días, hasta $ 5.000	4	o|o
Id. id. id. de Ahorros después de 60 días, desde $ 5.001 hasta $ 10.000	3	o|o

EL BANCO

Cobra

Por adelantos en cuenta corriente		Anual
Por descuentos de pagarés de comercio y letras de pago íntegro hasta 6 meses de plazo	7	o|o
Por descuentos de letras con amortización		Convencional

El Banco tiene establecidas Sucursales y Agencias en las principales ciudades y pueblos de la República.

El Banco de la Nación Argentina vende letras de cambio sobre Alemania, Austria, Hungría, Inglaterra, Francia, España, Italia, Suecia, Noruega, Rusia, Portugal, Finlandia, Bélgica, Holanda, Suiza, Turquía, Servia, Rumania, Grecia, Bulgaria, Asia, Africa, Oceanía, Estados Unidos de Norte América, Canadá, Chile, Bolivia, Brasil y Repúblicas Oriental del Uruguay y Paraguay, etc., etc.

BANCO DE LONDRES Y RIO DE LA PLATA. — Buenos Aires, Bartolomé Mitre 399. — Barracas al Norte, Montes de Oca 701. — Once, Pueyrredón 301. — Santa Fe 2122. — Bernardo de Irigoyen 1100. — Boca, Almirante Brown 1153.

Abona por año

	Papel	Oro
Por depósitos en cuenta corriente	sin int.	sin int.
Id. id. a la vista, con libreta	sin int.	sin int.
Id. id. a plazo fijo de 3 meses	2 o|o	1 o|o
Id. id. a plazo de 6 meses	3 1|2 o|o	1 o|o
Por depósitos en Caja de Ahorros hasta 10.000 $ papel, después de 60 días	4 o|o	

Cobra por año:

Por adelantos en cuenta corriente		o|o [illegible]

Depósitos en Caja de Ahorros se reciben en las siguientes sucursales: Once de Septiembre, calle Santa Fe, calle Bernardo de Irigoyen, Boca y Barracas.

Buenos Aires, abril 1.o de 1916. — James Dey, Harry Scott, gerentes.

BANCO DE ITALIA Y RIO DE LA PLATA. — Casa central, Bmé. Mitre 404 al 444. — Sucursales: En la capital: N.o 1, calle Corrientes esquina Pueyrredón; N.o 2, Avenida Montes de Oca número 2052; N.o 3, Paseo de Julio número 1236; N.o 4, Calle Moreno número 2399, N.o 5, Calle Rivadavia número 3499. En el interior: Rosario de Santa Fe, La Plata, Bahía Blanca, Paraná, Concordia, Gualeguaychú, Gualeguay, Uruguay, Victoria, La Paz, (E. R.) Resistencia (Chaco).

Agencias: Puerto Ing. White (B. Blanca), Ensenada (La Plata).

Capital realizado	$ 10.000.000	oro sellado
Fondo de reserva ordinario	511.331	[illegible]

ABONA

Por depósito en cuenta corr.	1	o|o
A plazo fijo de 30 días	2	o|o
Id. id. id. 60 días	2	o|o
Id. id. id. 90 días	4	o|o
Id. id. id. 180 días	4 1|2	o|o
A mayor plazo		Convencional

El Banco expide cartas de crédito, vende giros y transferencias por cable y órdenes postales sobre todas las ciudades y pueblos de Italia, así como sobre Londres, París, Madrid, New-York, etc. etc. También sobre Brasil, Chile, Paraguay y República Oriental del Uruguay. Recibe remesas al cobro y emite giros sobre todas las sucursales del Banco de la Nación Argentina.

El Banco trata en general todas las operaciones bancarias.

Buenos Aires, 1.o de diciembre de 1915. — Enrico Steppani, Director Gerente.

BANCO ESPAÑOL DEL RIO DE LA PLATA. — Casa matriz en Buenos Aires, Reconquista número 200.

Capital subscripto	$	100.000.000.—m|n
Capital realizado	"	97.955.650.—
Fondo de reserva	"	47.713.198.11
Prima a cobrar	"	1.226.332.—

Sucursales:

En el exterior: Barcelona, Bilbao, Coruña, Génova, Hamburgo, Londres, Madrid, Montevideo, con sus agencias, París, Río de Janeiro, San Paulo, Santos, San Sebastián, Valencia y Vigo.

En el interior: Adolfo Alsina, Bahía Blanca, Balcarce, Bartolomé Mitre, Concordia, Córdoba, Dolores, La Plata, Lincoln, Lomas de Zamora, Mendoza, Mercedes (Buenos Aires), Mar del Plata, Mercedes (San Luis), 9 de Julio, Pergamino, Pehuajó, Paraná, Rivadavia, Rosario con una agencia, Rafaela, Salliqueló, Salta, San Juan, San Nicolás, Santa Fe, Santiago del Estero, San Pedro, Tres Arroyos, Tucumán y Villaguay.

Agencias en la capital:

Número 1, Pueyrredón 151; núm. 2, Almirante Brown 1422; núm. 3, Vieytes 2999; núm. 4, Cabildo 2027; núm. 5, Santa Fe 2101; núm. 6, Corrientes 3200; núm. 7, Entre Ríos 1145; núm. 8, Rivadavia 6602; núm. 10, Bernardo de Irigoyen 1393; núm. 11, Caseros 2965; núm. 12, Charcas 1237; número 13, Bernardo de Irigoyen 204; núm. 15, Reconquista y Paseo de Julio.

Corresponsales directos en todos los países.

Abona por depósitos en moneda legal y oro sellado:

En cuenta corriente	1	1|2 o|o
A 30 días	1	1|2
A 60 días	2	1|2
A 90 días	3	1|2
A 6 meses	4	
A mayor plazo		convencional
Depósitos a premio con libreta desde 10 pesos moneda nacional hasta 10.000 $ después de 60 días	4	o|o

Cobra:

En cuenta corriente	9	o|o
Descuentos generales		convencional

El Banco se ocupa de toda clase de operaciones bancarias en general. — Buenos Aires, marzo 1.o de 1916. — Elías D. Arambarri, gerente general.

AVISOS VARIOS

TALLER DE PINTURAS DE JUAN J. GUERRA
PRESUPUESTOS GRATIS
CIUDAD O CAMPAÑA
SAN SALVADOR 5865

HERNIAS
QUEBRADURAS
Se curan radicalmente y sin operarlas
En todas las edades y sexos, con el sistema del Dr. Duenas, único reconocido por las eminencias médicas, premiado con cuatro medallas de oro. Consultas todos los días de 9 a 5, domingos de 9 a 12, Suipacha 394. Buenos Aires. Atiende por correo.

Banco El Hogar Argentino
Av. DE MAYO 886
Tiene casas y departamentos en alquiler, en esta capital y pueblos suburbanos

"La Mercantil"
ES LA QUE ADELANTA MAS DINERO SOBRE POLIZAS DE EMPEÑO.
LAVALLE 888 952 perm.

Rodolfo Guillon y Cía.

LIQUIDACIONES DE HACIENDAS Y REMATES-FERIAS. SUCURSALES EN PEHUAJO, TRENQUE LAUQUEN, CARLOS CASARES Y R. SALAZAR. EXPOSICIONES EN 9 DE JULIO. CASA CENTRAL SUIPACHA 137

CAMPO EN PEHUAJO, F. C. OESTE. — 449 hectáreas, 25 áreas y 5 centiáreas de campo especial con tierras fertilísimas y agua dulce inmejorable, en diez lotes facilitando en tal forma la adquisición a los colonos o tamberos que tienen ocasión de poder realizar la compra de las mejores tierras del partido de Pehuajó, que son también las mejores del Oeste de la provincia. Parte del conocido establecimiento San Rafael, de la sucesión Hernández, distante tres leguas de la ciudad de Pehuajó, a pocas cuadras de Nueva Plata, a cuatro leguas de Alagón, ferrocarril Oeste, y a igual distancia de Magdala, C. G. B. A.

Está alambrado en partes y arrendado a chacareros los lotes 2, 5, 6, 7, 9 y 10, a razón de 14 pesos la hectárea por año, cuyo contrato termina al levantarse la próxima cosecha, que es de trigo. Los lotes 1 y 3 y parte del 4, están alfalfados y arrendados a 15 pesos la hectárea por año, con contrato que debe respetarse, venciendo en mayo de 1918. Las facilidades de pago, la buena subdivisión y la inmejorable situación de este campo, son ventajas suficientes para que nos permitamos recomendarlo como la mejor fracción sacada a la venta en el partido de Pehuajó. Tierras de gran capacidad productiva, donde se cultivan los mejores alfalfares y cuyas aguas especiales hacen que sean las codiciadas para cabañas, tambos o invernadas. En las últimas cosechas los chacareros han obtenido como término medio por hectárea 25 bolsas de trigo y 35 de avena en años generales. Base, 200 pesos la hectárea, pudiendo abonarse el importe del precio de compra en la forma siguiente: 120 pesos por hectárea al contado y al escriturar, y el resto hasta el precio de venta en cuatro cuotas iguales de 25 o|o cada una en cuatro anualidades, con garantía hipotecaria e interés del 7 o|o, pagaderos en los mismos tiempos que las cuotas, es decir, a 1, 2, 3 y 4 años de plazo.

El domingo 28 de mayo a la 1 de la tarde, en nuestro local de ferias de la ciudad de Pehuajó.

Linda al NO. con Malena Hernández de Mansilla al SE., con Alberto Naón, al NE. con campo vendido a Pedro Larrosa y al SO. con Santa Inés de Hernadorena hermanos.

Se visita por Pehuajó, debiendo los interesados, para su mayor comodidad, dirigirse a nuestra sucursal, donde se facilitarán todos los elementos necesarios y se acompañará a los interesados para la mejor revisación. Los compradores deberán escriturar dentro de los 20 días de efectuada la venta por ante el escribano don Victoriano P. Gallo, de la ciudad de Pehuajó, correspondiéndoles desde esa fecha el arrendamiento proporcional de 14 y 15 pesos por año y por hectárea, cuyo arrendamiento deberá respetarse hasta la terminación del contrato, que vence en mayo de 1918 y hasta que los chacareros ocupantes levanten la próxima cosecha de trigo. Seña, 8 por ciento. Comisión, 2 o|o. Informes a nuestras sucursales: Pehuajó, Trenque Lauquen, Carlos Casares y Salazar, o en Buenos Aires, Suipacha 137. — Rodolfo Guillón y Cía.

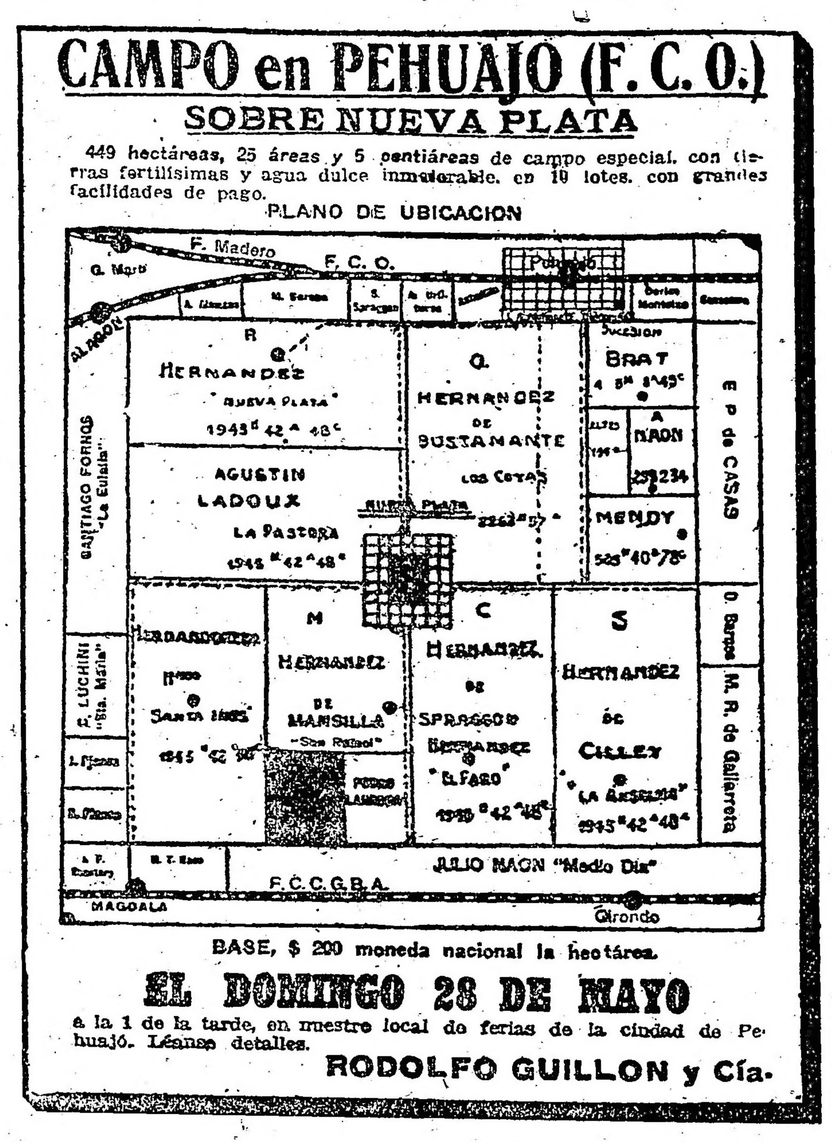

2800 VACUNOS DURHAM, EN PEHUAJO.— Haciendas generales para cría e invernada, novillos tipo definido, casi listos, vacas y vaquillonas. 69.o gran remate-feria a efectuarse en nuestro local de ventas, distante 10 cuadras de la estación Pehuajó, F. C. O.

El domingo 28 de mayo, a la 1 de la tarde, con haciendas a la vista y de acuerdo con el siguiente detalle:

220 novillos de 3 años, buena clase, carne gorda y gordos.
300 novillos de 2 1|2 años, alta mestización, buena carne y estado.
200 novillos de 2 1|2 años, especiales en clase y estado.
350 novillos de 2 años, muy buena clase y estado, dos marcas.
400 novillos de 1 1|2 años, gran clase en su mayoría mochos, tres marcas.
200 novillos de año, alta mestización, dos marcas.
120 vacas gordas en lotes para frigorífico y matadero.
300 vacas con cría, buena clase, incluso
150 terneros grandes y gordos.
200 vacas secas, muy buena clase, para cría e invernada.
180 vaquillonas de 2, 2 1|2 y 3 años, gran clase, servidas.
150 vaquillonas de 1 1|2 años, buena clase y estado.
180 vacunos al corte en varios lotes.

Trenes. — Once-Pehuajó: Los interesados que concurran desde la capital, tienen que tomar el tren que sale de la estación Once el sábado 27, a las 9 p. m.; ese tren pasa por Bragado a la 1.34 a. m.; por 9 de Julio a las 2.52 a. m., por Carlos Casares a las 4.11, llegando a Pehuajó el domingo 28, a las 5.33 a. m., donde quedarán los coches-dormitorios, pudiendo regresar el mismo día por el nocturno que sale de Pehuajó a las 10.35 de la noche y llega al Once el lunes a las 7.05 de la mañana.

Toay-Pehuajó: Tienen tren la víspera del remate que sale de Toay a las 4.50 p. m., pasando por Santa Rosa a las 5.02 p. m., Catriló 6.41 p. m., Pellegrini 7.27 p. m., Trenque Lauquen 8.33 p. m., y llega a Pehuajó a las 10.35 p. m., donde los concurrentes pueden pernoctar.

Otros informes y pedidos de local solicíten. se a nuestros escritorios en Pehuajó, en nuestras sucursales en Trenque Lauquen, Carlos Casares y Salazar, o en Buenos Aires, Suipacha 137.—Rodolfo Guillón y Cía.

2.800 VACUNOS DURHAM

(Incluso 1.470 novillos tipo definido de 1 1/2 a 3 años, gran clase; vacas y vaquillonas servidas.)

EN PEHUAJÓ

El domingo 28 de mayo a la 1 de la tarde

En nuestro local de ventas

Léanse detalles.

Rodolfo Guillon y Cía.

SALABERRY Y BERCETCHE

JUDICIAL

5725 vacas y novillos alta mestización Durham

121 YEGUAS PERCHERONAS 121

121 POTRILLOS OREJANOS EN PIE 121

marca líquida del establecimiento "7 de diciembre", de los cuales se venderán 1.716 vacunos y 242 yeguarizos, por orden del señor juez de primera instancia doctor Pedro V. Meléndez y como pertenecientes a la sucesión de doña María A. de Ayarragaray, y 3.493 vacunos, por cuenta del señor Domingo Ayarragaray.

El domingo 28 de Mayo a la 1 p. m.

en el mismo establecimiento, sobre la estación Barrancosa, F. C. Sur.

DETALLE

216 novillos Durham, 3 1|2 años, mochos, buen estado, 1 marca.
300 novillos Durham, de 1 1|2 a 2 años, buen estado.
900 novillos de 1 1|2 años, mochos, marca líquida, buen estado.
539 vaquillonas de 1 1|2 años, marca líquida, buen estado.
80 vaquillonas de 2 1|2 años, marca líquida, servidas, buen estado.
590 vacas secas, servidas, marca líquida, buen estado.
1.500 vacas de vientre, servidas, marca líquida, buen estado, con
1.500 terneros al pie, especiales y de gran desarrollo.

Consideramos inútil hacer resaltar la alta calidad de estas haciendas por ser bien conocidas en toda la república y cuya mestización data desde más de 40 años. Serán clasificadas en lotes apropiados de 100 a 200 cabezas, con opción. Trenes: Sale de Constitución el domingo 28 de mayo, a las 7.40 a. m. Regreso: para mayor comodidad de los señores compradores se hará correr un tren especial con coche-restaurant que saldrá de Barrancosa una vez concluído el remate, llegando a Constitución la misma noche a las 10. La casa se encarga de remitir las haciendas, ya sea por arreo o por tren. Comisión: 2 o|o al comprador y 2 o|o al vendedor. Mayores informes a nuestras casas, Defensa 788, Buenos Aires, y Córdoba 951, Rosario. 995-v. m. 27.

MAX. C. PAZ

JUDICIAL. — CAMPO EN BARADERO. Apto para agricultura y ganadería. 531 hectáreas, 20 áreas y 86 centiáreas.

El miércoles 7 de junio de 1916, a las 3 p. m. en el salón de ventas de mis colegas señores Iriondo y Cía., B. Mitre 1146, Capital Federal, venderé de acuerdo al siguiente

EDITO JUDICIAL

Por disposición del señor juez de 1.a Instancia en lo Comercial de la capital, doctor Félix Martín y Herrera, se hace saber por el término de 15 días, que en el juicio "Tomás Devoto y Cía., contra Rafael C. y Miguel Maldonado" ha sido designado el martillero Máximo C. Paz, para vender en pública subasta, el día, hora y lugar que designe, una fracción de campo, situada en el Partido de Baradero, provincia de Buenos Aires, compuesta de 531 hectáreas, 20 áreas y 86 centiáreas; lindando por el N. E. con A. Maldonado, el lote 2 de este mismo campo adjudicado a R. Asteria Puch y Maldonado y con el lote 1 del mismo campo adjudicado a Miguel Z. Maldonado; al N. O. con el lote 4 adjudicado a A. C. Haley Colombo; al S. E. con Ramallo D'Alessandría y parte de J. Tellería; y al S. O. con Juan Duggan (sucesión).

Base de venta: $ 99.153.94 m|n, o sean las 2|3 partes de su tasación.

Autorízase al martillero para exigir en el acto del remate al que resulte comprador el 8 o|o como seña y cuenta de precio y 2 o|o de su comisión.

Datos: Arenales 1132, capital, o secretaría del autorizante, Palacio de Justicia, 6.o piso.

Buenos Aires, 10 de mayo de 1916.—Firmado: Agustín N. Matienzo, secretario.

985-v-7-jn.

Peralta Martínez y Serna

JUDICIAL. — CASA SOBRE NUEVA POMPEYA.—Calle Mon 2622 entre la Avenida Cruz (prolongación de Chiclana) y la calle Itaquí. —Juez Dr. Repetto, secretaría del Dr. Quirno Costa. Juicio José Conti con Benito Landoni.

Base, $ 1.366 65, o sea las dos terceras partes de la tasación.

El domingo, 4 de Junio, a las 4, en la misma propiedad. — Terreno: Es el lote 4 de su manzana. Mide 8 m. 66 de frente al S. O., por 17 m. 32 de fondo. Edificio: consta de 2 habitaciones, cocina, w. c., etc. 8 o|o como seña y a cuenta de precio y 2 o|o de comisión.— Peralta Martínez y Serna. 961 v. jun. 3

EN ALQUILER

DEPARTAMENTOS

RODRIGUEZ PEÑA 178. — 1er piso lujoso, 5 habitaciones . . . . . $ 180.—
RODRIGUEZ PEÑA 178. — 2.o piso lujoso, 5 habitaciones . . . . . $ 180.—
CHARCAS 2996. — 1er piso 6 habitaciones confortables, todas con frente a la calle . . . . . $ 180.—
CHARCAS 2996. — 5.o piso, 6 habitaciones confortables, todas con frente a la calle . . . . . $ 180.—
GURRUCHAGA 142. — N.o 1, 4 habitaciones y dependencias . . . . $ 80.—
GURRUCHAGA 142. — N.o 2, 2 habitaciones y dependencias . . . . $ 45.—
GURRUCHAGA 142. — N.o 3, 2 habitaciones y dependencias . . . . $ 45.—

LOCALES

CARLOS PELLEGRINI 1067. — Negocio con comodidades para familia. . . . . $ 400.—
MONTEVIDEO 82. — Amplio local para negocio . . . . . $ 130.—
CHARCAS 716. — Local apropiado para taller. . . . . $ 130.—

Tratar San Martín 351|61.

Bravo Barros y Cía.

Banco Hipotecario Nacional

CAPITAL

FINCA, CALLE SOMELLERA NUMEROS 1556|62|70, entre las de Centenera y Mon. N.o H.o 15.732, serie C. H. A. 6 por ciento. — El Banco Hipotecario Nacional rematará en su local el **MIERCOLES 7 DE JUNIO de 1916 a las 2 p. m.**, una finca ubicada en la calle Somellera números 1556, 1562 y 1570 entre las de Centenera y Mon, que es la continuación de la de Cachimayo. Edificio **con las construcciones que contiene y en el estado en que se encuentran.** — Terreno compuesto por los lotes 5, 6, 7 y 8, y miden: lote 5; 7 metros 794 milímetros de frente al N., 7.80 metros en su contrafrente; 42.28 metros en el costado E. y 42.45 metros en el del O., y los lotes 6, 7 y 8, miden por estar unidos; 23 metros 382 milímetros de frente al N., 23.64 metros en el contrafrente, 60.60 metros en el costado O. y 64.14 metros en el del E.

BASE DE VENTA, $ 33.000

El comprador continuará haciendo el servicio de una hipoteca de 33.000 pesos reducida hoy a $ 31735 con 694 milésimos y abonará en dinero el exceso sobre esta suma hasta el precio de compra. Los títulos pueden ser examinados en la oficina del Banco antes del remate. Verificado éste no habrá lugar a reclamo. Seña, 5 por ciento. Comisión, 1 por ciento en dinero efectivo. Este remate se efectúa con sujeción a lo dispuesto en las leyes vigentes números 8172 y 9155. Por informes, ocurrir al Banco Hipotecario Nacional.

Aviso iniciado en LA EPOCA el 20 de Mayo de 1916. 984 v. junio 7

CAPITAL

Casa calle Dorrego número 315, entre las de Martínez Rosas y Muñecas. Número hipotecario 17.112, serie C. H. A., 6 o|o.

El Banco Hipotecario Nacional rematará en su local el **LUNES 29 DE MAYO DE 1916, A LAS 12.45 P. M.**, una casa ubicada en la calle Dorrego número 315. Edificio en el estado **en que se encuentra**, consta de: sala, dos habitaciones, cocina, w. c., y en altos una pieza de servicio. Terreno mide: 8.66 metros de frente al N.O. por 17.40 metros de fondo en el costado S.O. y 15.60 metros en el del N.E.

BASE DE VENTA: $ 7.000

El comprador continuará haciendo el servicio de la hipoteca originaria de $ 4.000 que reconoce la propiedad reducida hoy a $ 3.846 con 751 milésimos y abonará en dinero el exceso sobre esta suma hasta el precio de compra. Los títulos pueden ser examinados en la oficina del Banco antes del remate. Verificado éste no habrá lugar a reclamo. Seña 5 o|o. Comisión 1 o|o en dinero efectivo. Este remate se efectúa con sujeción a lo dispuesto en las leyes vigentes números 8172 y 9155. Por informes, ocurrir al Banco Hipotecario Nacional.

Aviso iniciado en LA EPOCA el 11 de mayo de 1916. 934v29Mayo

CAPITAL

Finca calle Dorrego número 307 esquina a la de Martínez Rosas. Número hipotecario 17.111, serie C. H. A., 6 o|o.

El Banco Hipotecario Nacional rematará en su local, el **LUNES 29 DE MAYO DE 1916, A LA 1 P. M.**, una finca con las construcciones que contiene y en el estado en que se encuentra, ubicada en la calle Dorrego número 307, esquina a la de Martínez Rosa. Terreno mide: 21.50 metros de frente al S.O., 16.86 metros de frente a la calle Dorrego y 17.40 metros en su contrafrente al N.E. o lo más o menos que resulte, descontando 9 metros de la ochava.

BASE DE VENTA: $ 10.000

El comprador continuará haciendo el servicio de la hipoteca originaria de $ 4.500 que reconoce la propiedad reducida hoy a $ 4.227 con 595 milésimos y abonará en dinero el exceso sobre esta suma hasta el precio de compra. Los títulos pueden ser examinados en la oficina del Banco antes del remate. Verificado éste no habrá lugar a reclamo. Seña 5 o|o. Comisión 1 o|o en dinero efectivo. Este remate se efectúa con sujeción a lo dispuesto en las leyes vigentes números 8172 y 9155. Por informes, ocurrir al Banco Hipotecario Nacional.

Aviso iniciado en LA EPOCA, el 11 de mayo de 1916. 935v29Mayo

SUCURSAL MENDOZA

Propiedad rural en el departamento de San Rafael, distrito Rama Caída, con superficie de 30 hectáreas, 3.499 metros cuadrados. Préstamo N.o H.o 306|11.259, serie C. H. A., 6 o|o, de pesos 20.000.

El Banco Hipotecario Nacional rematará en el local de su sucursal en la ciudad de Mendoza establecida en la calle Rivadavia número 165, el día **LUNES VEINTE Y NUEVE DE MAYO DE MIL NOVECIENTOS DIEZ Y SEIS, A LAS DOS DE LA TARDE**, una propiedad ubicada en el departamento de San Rafael, distrito Rama Caída, con superficie de 30 hectáreas, 3.499 metros cuadrados, conteniendo: 22 hectáreas 0405 metros de viña francesa frutal; 6 hectáreas de potreros alfalfados y dos hectáreas 3.094 metros con huerta de árboles frutales y otros cultivos. Contiene, además, una casa compuesta de 4 piezas principales y demás dependencias y una casa para contratistas. La propiedad tiene derecho definitivo de agua para toda su superficie y riega por el canal Gutiérrez derivado del río Diamante.

Sus límites son: al norte, con Juan B. Cornú y Bustelo hermanos; al sur, calle pública, frente a Melitón Arroyo; al este, con Rodolfo Labbé; y al oeste, con calle pública, frente a Pablo Achard.

BASE DE VENTA: $ 27.000

El comprador continuará haciendo el servicio de la hipoteca originaria de $ 20.000 que reconoce la propiedad, reducida hoy a $ 18.984 con 089 milésimos y abonará en dinero el exceso sobre esta suma hasta el precio de compra. Los títulos pueden ser examinados en la oficina del Banco antes del remate. Verificado éste, no habrá lugar a reclamo. Seña 5 o|o y comisión 1 o|o que serán exigidas en efectivo en el acto del remate, el que se efectúa con sujeción a lo dispuesto en las leyes vigentes números 8172 y 9155. Por informes, ocurrir al Banco Hipotecario Nacional (25 de Mayo número 245 capital federal) o a su sucursal en Mendoza.

Aviso iniciado en LA EPOCA el 11 de mayo de 1916. 933v29Mayo

TERRITORIO NACIONAL DE LA PAMPA CENTRAL

CAMPO. — 5.000 HECTAREAS EN LA SECCIÓN IX, fracción B, mitad norte del lote 4. N.o H.o 9481. Serie C. H. A., 6 o|o.

El Banco Hipotecario Nacional rematará en su local calle 25 de Mayo N.o 245 (capital federal), el **MIERCOLES 31 DE MAYO DE 1916, A LAS 2 P. M.**, un campo ubicado en el territorio nacional de la Pampa Central, Sección IX, fracción B., mitad norte del lote 4, formado por los lotes 1 y 2 de un plano especial; compuesto de 10.000 metros en los costados N. y S. y 5000 metros en los costados E. y O., o sea una superficie de dos leguas kilométricas, igual a 5.000 hectáreas. Linda por el norte con el lote 24, sección VIII, fracción C.; por el E. con parte del lote 5; por el S. con el resto del lote 4 y no 7, como dice el título; y por el O. con el lote 3, todos de la fracción IX, letra B.

BASE DE VENTA, LA HIPOTECA ORIGINARIA DE $ 90.000

El comprador continuará haciendo el servicio de la hipoteca originaria que reconoce la propiedad, reducida hoy a $ 84.841, con 255 milésimos y abonará en dinero el exceso sobre esta suma hasta el precio de compra. Los títulos pueden ser examinados en la oficina del Banco antes del remate. Verificado éste, no habrá lugar a reclamo. Seña, 5 o|o y comisión 1 o|o, que serán exigidas en dinero efectivo en el acto del remate, el que se efectúa con sujeción a lo dispuesto en las leyes vigentes números 8172 y 9155. Por informes ocurrir al Banco Hipotecario Nacional o agencia en Santa Rosa de Toay.

Aviso iniciado en LA EPOCA, el 13 de mayo de 1916. 950v31Mayo.

SUCURSAL MENDOZA

PROPIEDAD RURAL EN EL DEPARTAmento de Lavalle, distrito "Costa de Araujo", con superficie de 48 hectáreas, 0.622 metros 78 centímetros cuadrados. Préstamo N° H° 556|17213, serie C. H. A. 6 o|o de $ 12.000.

El Banco Hipotecario Nacional rematará en el local de su sucursal en la ciudad de Mendoza, establecida en la calle Rivadavia número 165, el día **LUNES, CINCO DE JUNIO DE MIL NOVECIENTOS DIEZ Y SEIS, A LAS DOS DE LA TARDE**, una propiedad ubicada en el Departamento de Lavalle, distrito "Costa de Araujo", con superficie de 48 hectáreas 0.622 metros 78 centímetros cuadrados, conteniendo: 2 hectáreas 5831.55 metros de viña francesa frutal, 5.000 metros de viña criolla; 10 hectáreas 7.355.16 metros de viña francesa de 3 y 4 años; 11 hectáreas 7454 mts. 29 cm. de terreno destinado a siembras; 9 hectáreas 3238 mts. 03 cm. de potreros alfalfados y el resto de 13 hectáreas 1743,75 metros se compone de terreno cultivable e inculto. Contiene además una casa habitación y otras construcciones. Esta propiedad se escuentra dividida en dos fracciones por la calle Libertad y tiene derecho definitivo de agua para 35 hectáreas, 3905 mts., y riega por el Canal Bajada de Araujo, derivado del río Mendoza. Sus límites son: Primera fracción: Al N., calle Libertad en medio con la segunda fracción; al S., con don Francisco Díaz; al E., con los señores J. Burgarelli y Bautista Viotti y al O., con la calle Leandro N. Alem, frente a don Antonio Quiroga. Segunda fracción: Al N., con los señores José F. Gudiño y Vicente Lauriente; al S., calle Libertad en medio con la primera fracción; al E., con el señor J. Arenas y al O., calle Leandro N. Alem, frente a los señores A. Quiroga y F. Martínez.

BASE DE VENTA: $ 17.000

El comprador continuará haciendo el servicio de la hipoteca originaria de $ 12.000 que reconoce la propiedad, reducida hoy a pesos 11.540 con 252 milésimos y abonará en dinero el exceso sobre esta suma hasta el precio de compra. Los títulos pueden ser examinados en la oficina del Banco antes del remate. Verificado éste, no habrá lugar a reclamo. Seña 5 o|o y comisión 1 o|o que serán exigidas en efectivo en el acto del remate, el que se efectúa con sujeción a lo dispuesto en las leyes vigentes números 8172 y 9155. Por informes ocurrir al Banco Hipotecario Nacional (25 de Mayo número 245, capital federal), o a su sucursal en Mendoza.

Aviso iniciado en LA EPOCA el 17 de mayo de 1916.

968—v. junio 5.

SUCURSAL MENDOZA

CASA EN LA CIUDAD DE MENDOZA. PREStamo N.o H.o 305|11.253, serie C. H. A. 6 o|o, de $ 4.000. El Banco Hipotecario Nacional rematará en el local de su sucursal en la ciudad de Mendoza, establecida en la calle Rivadavia N.o 165, el día **SABADO DIEZ DE JUNIO DE MIL NOVECIENTOS DIEZ Y SEIS, A LAS DOS DE LA TARDE**, una casa ubicada en la ciudad de Mendoza, calle Monte Caseros N.o 1448, con superficie de 750 metros cuadrados, conteniendo siete piezas principales, dos corredores y demás dependencias. Sus límites son: Norte sucesión de Salvador Lima; Sur, Francisco S. Alvarez; Este, calle Monte Caseros, y Oeste, sucesores de Hermenegildo Martínez.

BASE DE VENTA $ 5.800

El comprador continuará haciendo el servicio de la hipoteca originaria de $ 4.000, que reconoce la propiedad, reducida hoy a $ 3.796 con 818 milésimos y abonará en dinero el exceso sobre esta suma hasta el precio de compra. Los títulos pueden ser examinados en la oficina del Banco antes del remate. Verificado éste, no habrá lugar a reclamo. Seña 5 o|o y comisión 1 o|o que serán exigidas en efectivo en el acto del remate, el que se efectúa con sujeción a lo dispuesto en las leyes vigentes números 8172 y 9155. Por informes, ocurrir al Banco Hipotecario Nacional (25 de Mayo número 245, Capital Federal) o a su sucursal en Mendoza. — Aviso iniciado en LA EPOCA, el 23 de mayo 1916. 996 v. junio 10

CAPITAL

FINCA CALLE PASEO DE JULIO NUMEros 2050|54, entre las de Montevideo y Rodríguez Peña. N.o H.o 10.212. Serie C. H. A. 6 o|o.

El Banco Hipotecario Nacional rematará en su local el **VIERNES 9 DE JUNIO DE 1916, A LAS 2 P. M.**, una finca ubicada en la calle Paseo de Julio 2050 y 2054. El edificio consta de gran salón para negocio con w. c. Terreno mide: 8.66 metros de frente al N. E., por 49.79 metros de fondo con lo poco más o menos que resulte dentro de sus linderos.

BASE DE VENTA, $ 31.000.—

El comprador continuará haciendo el servicio de una hipoteca de $ 31.000, reducida hoy a $ 29.425 con 339 milésimos y abonará en dinero el exceso sobre esta suma hasta el precio de compra. Los títulos pueden ser examinados en la oficina del Banco antes del remate. Verificado éste no habrá lugar a reclamo. Seña 5 o|o. Comisión 1 o|o en dinero efectivo. Este remate se efectúa con sujeción a lo dispuesto en las leyes vigentes números 8172 y 9155. Por informes, ocurrir al Banco Hipotecario Nacional.

Aviso iniciado en LA EPOCA el 23 de mayo de 1916. 997-v. 9 junio

DECRETO DEL PODER EJECUTIVO

"Visto este expediente por el cual la Compañia de Seguros Generales **"LA CONTINENTAL"** solicita autorización para hacer operaciones de seguro obrero.

Atento lo informado por el Departamento Nacional de Trabajo y habiendo la citada Compañía dado cumplimiento a las prescripciones de la ley núm. 9688 y decreto reglamentario del 14 de Enero próximo pasado

EL PRESIDENTE DE LA REPUBLICA

DECRETA:

ART. 1 Autorizase a la Compañía de Seguros Generales **"LA CONTINENTAL"** para efectuar operaciones de seguro obrero a que se refiere la ley núm. 9688 y su decreto reglamentario de 14 de Enero último.

ART. 2 Comuníquese, publíquese, dese al Registro Nacional y archívese.

Firmado: **PLAZA. - Miguel S. Ortiz"**

Positivamente no hay ninguna otra compañía de seguros en toda la República que atienda mejor los intereses de sus clientes.

La Compañía de Seguros **"LA CONTINENTAL"** puede mostrar a usted una póliza que al mismo tiempo que ahorra a usted mucho dinero le releva de la responsabilidad que pueda tener por accidentes del trabajo.

Si usted hace su seguro con una compañía que trabaja de acuerdo con la ley núm. 9688, su responsabilidad ante los obreros DESAPARECE, puesto que ésta la asume la citada compañía, pero si en cambio usted hace su seguro con una compañía que no está en estas condiciones, siempre será usted el **responsable único ante los obreros.**

UNA PROPUESTA INTERESANTE para las personas que deseen ocuparse del seguro de accidentes.

"LA CONTINENTAL" acepta la colaboración de personas de confianza para ocuparse de este ramo de negocio. Para toda persona que tenga buenas relaciones y pueda dar buenas referencias, "LA CONTINENTAL" tiene una propuesta interesante

MAIPU 245 Buenos Aires

La Continental

SANTA FE 1076 Rosario

COMPAÑIA NACIONAL DE SEGUROS GENERALES

DIRECTORIO

PRESIDENTE
Dr. Manuel B. Gonnet

VICEPRESIDENTE 1°
Sr. Pedro Bercetche

VICEPRESIDENTE 2°
Sr. Adolfo L. Herschel

VOCALES:
Sr. Héctor F. Casares
" Alfredo Meabe
" José G. Palacios
" Adolfo G. Luro
Ing. Carlos Ramallo
Médico director: Dr. N. Palacios Costa

SINDICOS
Dr. Domingo E. Salaberry
Sr. Ricardo C. Quesada

GERENTES
J. Frings
J. M. Mascarenhas

Sanatorio de "LA CONTINENTAL" - DESIO - Cochabamba 379